臺灣日日新報 夕刊
十一月九日
夕刊定價一部二錢
編輯兼發行人 佐々木
發行所 臺北市榮町四丁目 臺灣日日新報社
基隆市旭町 基隆支局
臺中市寶町 臺中支局
臺南市錦町 臺南支局
花蓮港街入船町 花蓮港支局
大阪市西區 大阪支局
東京市 東京支局

ソ聯邦凹む

皇軍の强大さに 對日政策を轉換 對支援助も抑制

【京城九日發同盟】確實なる筋に達した情報に依ればソ聯當局は支那事變勃發を好機とし支那に對し總ゆる積極的援助を與へ日本軍の戰鬪力を消耗せしめ極力赤軍の優勢を確保すべくソ支不可侵條約の擬裝下に武器彈藥兵員の供給を約し得意の策謀を試みやうとしたが、その後日本軍の實力の意外に强大なこと、國民の擧國的銃後支援が熱誠を極めてゐるのみならずソ聯の對支援助に對する憤激が漸次强烈となりその趨勢を以てすれば支那を膺懲した日本軍が鋒を轉じて一擧に極東赤軍に當るもなほ綽々たる餘力を存し得るを見、極東赤軍首腦部間には早くも日本の極東進攻を危懼し對日政策を轉換して日ソ間の空氣緩和を圖るべしとの論が漸く昂まりつつあり、ソ聯より支那に供給された飛行機の如き支那戰線にまだ一機も姿を現はさないのはソ聯が對日刺戟を怖れて抑制してゐることを如實に物語るものと見られ、從來對日開戰の急先鋒であつたブリュッヘル元帥もその抱懷せる意見と目前に展開された實情との間に板挾みの苦境に起つに至つたと觀測されてゐる

北海道帝大總長に 今裕博士が當選

【札幌八日發同盟】八日の北海道帝國大學四代目總長選擧の結果今裕博士當選した

波國大使信任狀捧呈

ポーランド初代大使に赴任した本邦駐劄同國特命全權大使タデウス・ローメル氏は去る一日宮中に參內天皇陛下に謁見仰付られ信任狀を捧呈、次で皇后陛下に謁見仰付られ敬意を表し辭つた(寫眞は參內のローメル大使)

總退却を開始 蘇州河南岸の敵

【上海九日發同盟】上海九日午前九時五十分發表

一、蘇州河南方の敵は我軍徹宵の猛攻に堪へ兼ね今曉に至り全線退却を開始せるを以て我第一線は勇躍之を南方に急追中なり、本日天候晴朗、一片の雲なく、我が飛行隊は曉を衝いて上海西部地區に飛翔し、敗退する敵部隊を猛爆し多大の損害を與へ全軍の意氣衝天の慨あり

二、昨八日午後七時頃我岡、和知兩部隊は江橋鎭を占領せり

【上海九日發同盟】退路に移つた我が右側の第一線部隊は蘇州河の線路を由り徐司非而公園西方地區より豐田紡に進出した

陸海軍の飛行機が猛爆擊

【上海九日發同盟】九日未明より總退却を開始した上海西部の敵は算を亂して南浦方面に向けて退却中で我陸海軍飛行機は地上の退却と相呼應して虹橋飛行場より龍華附近を潰走中の敵に猛烈な追擊爆擊を加へて居る

重要機關に放火して逃ぐ

【上海九日發同盟】總退却の敵は午前七時を期し警備司令部兵營市政府等重要機關及び豐田紡に放火し南市西南方より龍華に到る地域數ケ所に火災を生じ炎々として燃え上つて居る

久振りに溜飲を下ぐ 移動する敵を猛爆擊

【〇〇前線八日發本社特電】連日の陰雨と砲煙とに敗殘の敵を眺めつつてゐる我が陸海軍飛行部隊は八日久振りの晴天に秋の大空を衝いて早朝より勇躍出動、爭つて南北よりする地上部隊の猛攻に協力し日没に至るまで果敢な爆擊を行つたが、中にも南翔、中西兩部隊長指揮の〇〇機は同日午前十一時頃南翔、江橋方面から眞山方面に移動する敵自動車等百台が蜿蜒長蛇の列をなしてゐるのを發見絶好な獲物と許り爆彈の雨を降らせ息もつかせず爆擊した、一彈一彈が面白いやうに命中する爆彈の威力に敵自動車は或は空中高く吹き上げられるものあり、或は路傍に轉覆顛倒するもの、乗員や敗殘兵は先を爭つて外に飛び出し中には銃砲を投げ捨ててクリークの中に飛び込むものあり、周圍はこの外にも後方に移動中の敵が狼狽を極めてゐる有様が空中から手に取る如く見える、この大部隊を全く潰滅せしめた同部隊は更に集團部隊を發見之に爆擊を加へ近來久し振りの壯快な爆擊に溜飲を下げた

國府系四銀行は 愈よ南京へ移轉 上海放棄を決意して

【上海九日發同盟】中央銀行はじめ中國、交通、農民の政府系四銀行の南京移轉問題には英國側の反對から其後中止されてゐたが、最近の戰局の急進展に依り皇軍に依る上海包圍も間近に迫つたので國民政府は遂に政府系金融機關の上海放棄を決意し數日前これら銀行に對し幾部を除き銀行金融の南京引揚げを命じたこと判明、既に交通銀行は南京支店を本店とし上海本店を支店に改稱することに決定せる旨發表した、この結果上海金融界は最早殆ど支那金融から遊離した存在となり、經濟の心臟部を失つた國民政府の非常時、財政の運營は今後益々困難を加へ國民政府財政政策は左翼化するを免れぬであらう、幹部のみ上海に殘したのは政府銀行をして引續き外貨のオペレーションを行はしめ對外信用を繋がんとする通貨維持政策から出たものと見られるが、支那の國民經濟から遊離した今日の上海替は支那の國力を表現するものとしては殆ど無意味のものと化してゐる

江橋鎭遂に陷落 けさ殘敵も完全に掃蕩

【上海八日發同盟】山之內部隊は八日午前九時より江橋鎭の敵陣に呼應し敵陣地の中心砲擊陣地に對し總攻擊を開始し、敵のトーチカ陣地は一發毎に爆破され、敵は我が猛擊に堪へ兼ね次第に足並亂れ陣地を放棄して退却を開始した

【上海九日發同盟特派員發】淺間、和知兩部隊は八日夕刻江橋鎭の一角を占據し敵と對陣のまま夜を明かし九日黎明を期して殘敵掃蕩に移り午前八時過ぎ完全にこれを掃蕩した、尙江橋鎭は[illegible]を結ぶ敵の重要據點である

【洛陽橋にて九日發本社特電】[illegible]部隊は八日午後四時[illegible]部隊と[illegible]陣地に突入完全に東一角を占領[illegible]

日伊通商協定 今月中に調印 交渉圓滑に進捗して

【東京九日發同盟】日、獨、伊三國防共協定の成立に伴ひ三國間の友好關係は今後更に發展を深めたが、之に依り日、伊兩國間で交渉中の日伊通商協定締結の機運は一層促進され、大綱に就ては既に兩者間で意見一致し目下字句を決定する程度までに至つてゐるので右は近く閣議を經て樞密院諮詢の手續が執られ兩者間の調印を了して十一月中には發表される段取となつてゐる

九國會議は 十一日に延期か

【ブラッセル八日發同盟】九國會議米國代表デヴィス氏は八日ソ聯代表リトヴィノフ氏、英代表マクドナルド氏と會見し次でベルギー[illegible]

南市避難地區 正式に決定 八日調印を了つて

【上海八日發同盟】中國赤十字協會國際委員會の南市避難地區設定問題に關し八日午前兪鴻鈞市長は委員會に對し該案承諾を通告し正式調印を了したので茲に九日正午より民國路と方濱路とに依つて圍まれる地區は正式に南市避難地區とされることとなつた

役にも立たぬ 死守の嚴命 蔣介石も前線へ?

【〇〇八日發同盟特派員】〇〇部隊本部への情報に依れば〇〇部隊前面の敵に對して八日中央より第一線を死守せよとの嚴命が通達された模樣である、これは浦東方面の敵の西方への潰走を容易ならしむるため〇〇部隊の南下を飽くまで阻止せんとする魂膽と見られる、蘇州河岸より既に十字路に至る間に敵は五線乃至六線の陣地を構築して我が進擊を防止して居り、また[illegible]長官張治中を指揮して最後の抵抗を試みるべく七日午後[illegible]方面に向はしめたと言はれ、また蔣介石自身も戰線激勵の爲め某方面前線に赴いたと傳へられる

反日的な 邦人耕地買收案 比島議會に提出さる

【マニラ八日發同盟】比島駐邦會議長アグスチン・キンタナール氏は八日の議會にミンダナオ島ダヴアオにおける日本人所有耕作地買收案を提出した、同案の要旨は次の通り

一、四千万ペソ(二千万圓)をもつてダヴアオにおける日本人所有耕地を買收する、買收後に細分してフイリッピン人に割り當てる

一、右買收は[illegible]

右の法案は明かに反日分子の使嗾に基くもので到底通過する可能性はないと見られてゐる

帝國の回答 少し遅れん

【東京九日發同盟】九國會議の日本再招請に對する帝國政府の再回答は八日中に案文整理完了せざりしため九日の閣議に附議することは間に合はなくなつた、依つて九日の閣議では意見の交換を行ふに留め正式回答文案を見次第[illegible]

張景惠氏來朝

【東京九日發同盟】滿洲國國務總理張景惠氏は治外法權撤廢條約締結に關し帝國政府に謝意を表明し且つ具體的問題の目前をもつて隨員十名を伴ひ九日午後四時三十五分羽田飛行場着來朝した、宮中並に參內、宮家伺候其他關係大臣訪問等を行ふ筈

人事

▲永井浩氏(新任帝大醫學部長)昭和町四六二(電話六六九七)に住居同氏住宅は榮町二ノ六に決定せるも目下修繕中に付當分上記に假寓

▲松岡一衛氏(新竹州知事)八日來北(鐵道ホテル)

▲金坪榮二郎氏(日糖常務)九日[illegible]

▲大谷光瑞氏 十五日の富士丸で來臺約一ヶ月滯在の豫定

無絃琴

★支那人の名前は、隨分と人を喰つたのが多い、蔣介石一家の名付見ても實に此の感を深くする、例へば蔣介石の別名は"中正"といふのであり、夫人の宋美齡は自ら"美齡"と稱し、第一夫人の一子蔣經國は、自ら"緯國の君"ありといふ看板を掛けてゐる、實に好い氣なものだ▲この中で蔣中正は子供の時分から亂暴であつて親を手古摺らしたので母親は心配して"中正"と號させ大いに反省させ様としたものださうだ、母の教訓の如く蔣介石が中正の大道を進んで行つたなら、今度の様な醜態たる支那事變は起らずに濟んだであらう▲彼は上海で相當に手を出し相當巨利を占めたり[illegible]▲早くから"蔣の六路三段"といふのが傳へられてゐるが、これは[illegible]歩調を卒し、[illegible]の策を講ずるにあり、この六路で支那國內だけでは今まで寄附を徴して來た、所がそんな支那式の編制政策は島國日本などに對しては全然役に立たない、せいぜい世界への反日宣傳くらゐのもの▲兎に角、支那は自ら中華民國と稱し自分の國だけが文化燦然たる中華部に位し、その四隣の國々は何れも東夷(日本など)、南蠻、西戎、北狄で、何れも野蠻未開のエビス共だといふのだから其の傲慢不遜さは到底お話にならない、この調子で個人の名などにも[illegible]目線に外國人を見くびる癖が付いてゐる譯で、この傲慢チキの鼻つ柱を叩き折ることも今度の聖戰の一つの使命。

その日その日

〇"上海の攻略"は根本的かつ徹底的なるを要する、第二次上海事變を起さぬ爲めにも

〇抗日陣營の潰滅、南市や佛租界が包圍陷形に入り、水を干された川瀬の魚の様に、あわてふためく

〇太原落ちて、山西モンロー主義の閻錫山は泣いてるだらう、"意味なき抗日"の飛沫を浴びて

〇最近のソ聯の態度に聊か變調、ブリュッヘル元帥よ、極東赤軍の設計は如何なされた

〇再度の"お斷り"も氣が利かない、然ういふまでして所がなくとも日本の到着は先が見えてる

〇父は三等船客、娘は一等——特異な人間道を歩き續けて來た諧浴歸りの父娘らしい好サンプル

〇內台航路か、中間檢査で休航すると一週間も伸びるといふ有様事情も事情だが、少々のんびり過ぎてる

浮標のごとき女 (132)

尾崎士郎作 梁川剛一畫

悲しき人々(一)

熊吉から小さいランチで白河をのぼつてゆかうといふ桑田とわかれて、權藤と三兩子は、天津行の汽車に乘ることにした。

「いづれ、向うへいつてからゆつくりお會ひしませう」

桑田は船の中で晝飯をすまし、午後になつてから出かけようといふのである。

「この沿線に景色のいいところがありますからね、さつきも船長に頼んで、荷物を運ぶランチの中に席をとつて貰ふ事にしたんです」

「ぢやあ、いづれ——」

權藤が帽子をとつた。

「天津ではヤマトホテルに泊ることにしてゐますから、氣が向いたら是非いらして下さい」

「ありがたう」

握手をしようとして差出した權藤の手に指の先だけかすかに觸れただけで、桑田はあとから來た乘客のかげに身を察した。彼の眼に舷梯をおりてゆく三兩子のうしろ姿だけがぼうつと映つたのである

船室へかへると彼はボーイをよんでビールをとりよせ、一人でコップについで立てつづけに飲みほした。

際くひまもなく一本を空にしてしまつてから、急いでベルを押すと、受持のボーイが不安さうな顔をしてやつてきた。

「どうかなすつたんですか?」

「ビールを持つてきてくれたまへ——ひまだつたら君もいつしよに飲まうぢやないか?」

「ええ——ですが、船の中で飲んぢやいけないことになつてゐるんだ」

彼はあたらしいビールを桑田の前のコップにつぎながら言つた。

「あの——妙なことをお伺ひしますが」

「何だい?」

[illegible]

ップをボーイの手にわたした。

「僕の友人でね、あの女のために一生涯を台なしにしてしまつた男がゐるんだよ」

「さうですか——すると、あの方たちは御夫婦なんですね?」

「さう言つてゐたがね——しかし何だかわかるもんか」

彼は返されたコップに手酌でなみなみとつぎながら、

「ところで、君はおかみさんがゐるのかい?」

「ええ——これでもね、子供が二人もゐるんですよ」

「ちやあ、君のかへるのを待つてゐるだらう」

「そりやあ待つてゐますとも、こんな航海なら半月に一ぺんは家にかへりますが、前に太平洋航路の船に乘つてゐたときには三月か四月、うつかりすると半年ちかくかへらないこともありますからね——港へつくと若い連中は飛び立つやうにして上陸してゆくんです、殘つてゐる女房のことを考へると泣笑はできませんよ」

「さうかね、そいつは幸福だな、羨ましいなア」

(桑田は[illegible]頭の中にひつて[illegible])

[illegible]でになつた女の方、御存じなんですか?」

「知つてるよ、だけど、何故そんなこと訊くんだい?」

「何だか様子がをかしいといつてさつきも私たちで噂しあつてゐたんです、それに」

「何さ?」

「——さつきも、あの女の方がひとりで泣いていらつしやるのを見たんです」

「泣いてゐた——?」

「ええ」

「泣くかね、あんな女でも」

ふふんとせせら笑つてから、桑田は[illegible]

太原城陷落す
壯烈な市街戰展開

【北京九日發同盟至急報】軍司令部午後零時二十分發表 十一月九日午前八時三十分太原城は完全に我軍の手に歸し遂に陷落せり

【太原九日發同盟】昨八日太原城の北と東の城壁を突破して城内に進出したわが軍の一部は壯烈なる市街戰を展開し頑強に抵抗する敵と對峙の儘一夜を明したが昨夜半渡邊工兵部隊は北面の北門及東面の東門の爆破を敢行し又西面を攻擊中であつた後藤、猪鹿倉、堤の各部隊の一部は夫々城内に進入、先入部隊に呼應して九日早曉來激しい掃蕩戰を行つてゐる

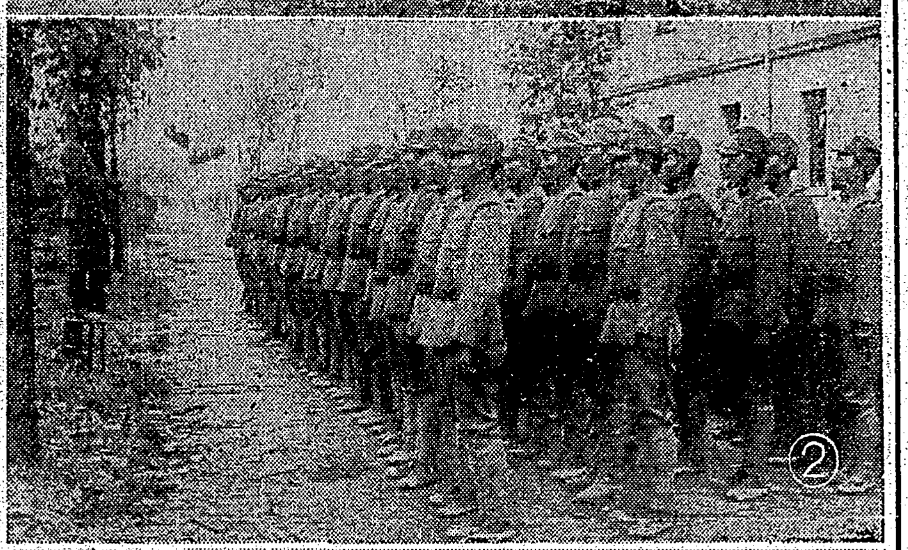
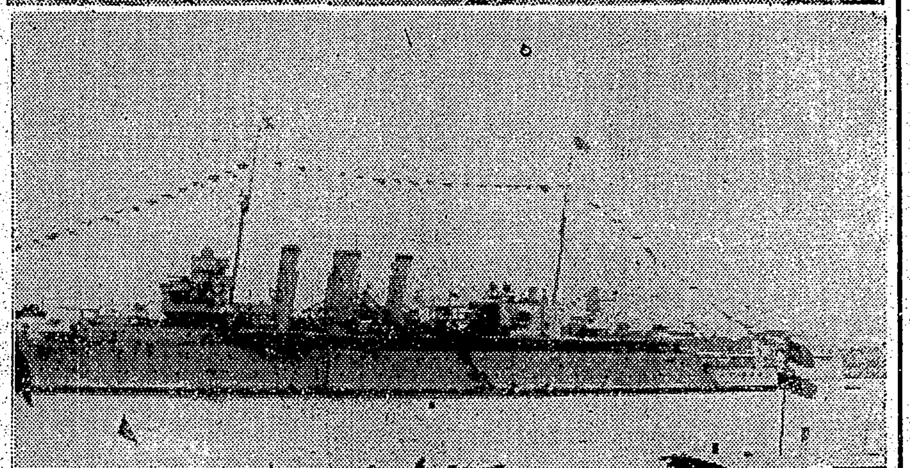

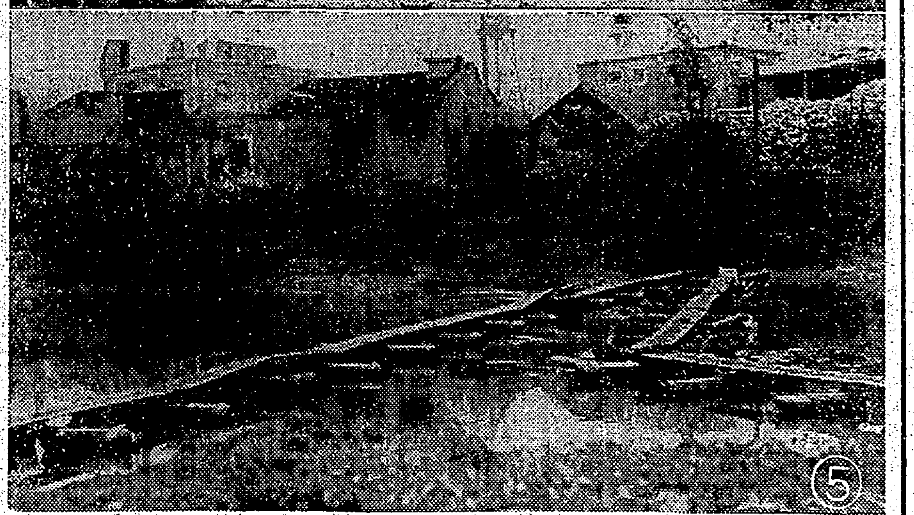

上海戰線から (1)明治節を迎へ遙かに皇居に向ひ遙拜する上海戰線の我〇〇部隊 (2)部隊長の音頭で君が代を合唱 (3)明治節奉祝各國軍艦の滿艦飾 (4)最後まで頑張り渡河に成功した決死の〇〇部隊×印は決死隊命の任務を完うした尾藤嶽治郎一等兵 (5)工兵隊の手により架けられた蘇州河の假橋

雪崩れを打つて突擊
猛烈な太原城掃蕩戰

【太原八日發本社特電】忍ぶべからざるを忍んで太原城内の共產軍に退路を殘出した我軍は、八日午前七時遂に意を決して第三國人及び非戰鬪員を南門より避難せしめ我が砲兵と空軍による巨彈より十字火を浴びせた、我軍の火力は殷殷たる爆聲と共に敵の據る各方面の城壁上に集中し黑煙天に沖する壯觀だ、太原城北門側は長さ一里に亘り高さ十米、幅二十米に及ぶ堅固な城壁だ、之が我が砲火に見る見る崩れ落ち四つの望樓は一瞬にして消え、左側の小北門右側の大北門は濛々たる白煙に包まれ忽ち火炎を起し空を焦げる許りだ、同九時我が砲兵は城壁に二時間に亘る我が砲擊の為め析摺のやうな口を開き、絶好の突擊路六本が出來た適か左方には大島部隊の勇姿が城壁上から投げる敵の手榴彈の炸裂を物ともせず銃劍を閃かして突擊を敢行するのが見える手榴彈にバタバタと斃れる將兵の上を乘り越え飛び越え突擊また突擊城壁目差して進む兵士の姿はまるで修羅王の如き凄さだ、手榴彈で血達磨になつた兵士が先づ城壁上に土煙りをあげて馳せ上り手榴彈を投げつけんとする敵兵を銃劍で田楽刺しに刺し殺し更に青龍刀を振りかぶつて刃向ふ敵を突き刺し、突き刺し、當るを幸ひ薙倒せば續く將兵も銃を捧つて躍り殺す様が手に取るやうに見える、斯くて雪崩の如く押寄せた我が第一線部隊は刃向ふ敵を片ッ端から蹴散らして遂に午前九時十三分城壁高く日章旗を翻し完全に擧げ萬歳を絶叫した、この時右城壁の敵はまだ頑強に抵抗を止めず小癪にも迫擊砲を浴びせて來たが我軍は占領地區を死守して城内に侵入し午後四時頃より城内の掃蕩を開始した

戰傷者見舞ひ
森田内務部長以下

【新竹電話】新竹州森田内務部長、劉市助役、桑原州會議員及び愛婦新竹州幹事等は來る十一日〇〇病院に療養中の戰傷者を見舞ふこととなつた

瀬川一等兵戰傷

【基隆電話】基隆郡萬里庄宮崎公學校瀬川校長の令息瀬川一等兵は〇〇部隊に從つて戰鬪中去月二十二日右大腿部に敵彈を受け名譽の戰傷を負うた旨通報があつた

神宮大麻頒布始奉告祭と頒布式

台北州では九日午前十一時より州廳會議室に於て神宮大麻頒布始奉告祭並頒布式を擧行した、藤田知事、兩部長、各課長、各市尹、郡守、州會議員、市内有志多數參列いとも嚴かに執行された

江南の戰に傷つける
八十三勇士が凱旋
十五日、基隆着の富士丸で

江南の戰野に於て敵彈に傷つき又は陣中病魔に冒された名譽の戰傷病兵八十三勇士(佐藤部隊將校五名、下士官二名、兵二十六名、高橋部隊將校一名、下士官四名、兵四十五名)は十五日基隆着の富士丸で白衣の凱旋を爲す

聖戰の華と散つた
護國の英靈凱旋
鈴木大尉以下六十五勇士
十一日基隆入港の高砂丸で

江南の野の聖戰に華と散つた護國の英靈佐藤部隊の鈴木大尉以下六十五勇士の遺骨が十一日正午基隆入港豫定の高砂丸で無言の凱旋をすることになつた、當日遺骨は基隆まで出迎への將士に護られつつ〇〇時發普通列車で臺北驛に歸る、驛頭は目下三線道路工事中のため驛前大通りを博物館前に到り左折して〇〇官邸前道路に出で〇〇官邸角で再び左に折れて東門に到り部隊に歸着する、同夜は部隊に安置され十二日午前九時半より部隊營庭に於て告別式を嚴かなる儀式の下に執行、式後同十一時から午後一時まで一般の參拜燒香を許す事になつた、これ等英靈の氏名左の如し

大尉 鈴木菊一　伍長 川西龍造　同 佐藤三雄　上等兵 吉田榮次郎　同 追立清香　同 歌枕清　同 吉原岩雄　同 川畑丑夫　曹長 小野川譽作　上等兵 黑木章　同 山口八起　同 田中秋吾　同 平原龍右衛門　伍長 松本子之吉

同 花北隆治　衛生伍長 西元秋治　曹長 川路美良　伍長 山元秀夫　同 堀江恭喜　上等兵 濱川勝彦　同 野口國隆　准尉 中原金松　伍長 竹下正平　上等兵 仁禮重信　同 長貞二　同 西水流清吉　同 宮早門　同 平波正助　同 寺地榮喜　曹長 西初典　伍長 弘末正夫

上等兵 川邊文男　同 内村勇夫　同 名越重男　同 里玄助　同 徳川國義　同 永山五一　同 中川深　同 石原與之助　伍長 岩崎三郎　同 木下政朔　同 大山昌夫　上等兵 德滿義彦　伍長 中衞傳作　上等兵 堀ノ内[illegible]市　伍長 岩手斗　上等兵 有馬岩彦　曹長 有川國滿

軍曹 宮部太郎　伍長 江谷直二　上等兵 西本壽一　同 田口直吉　准尉 高橋利雄　上等兵 江藤藤一　伍長 南園雲夫　上等兵 田丸精一　同 黑木喜三郎　上等兵 永山重利　同 森義弘　伍長 江口正盛　同 高崎正男　軍曹 安部武士　伍長 中園常吉　上等兵 木村優　少尉 藤山才二

名譽の出征軍人旗
出征軍人の家に贈る

台北市出征軍人後援會では第一線に起つて血の出るやうな辛酸を嘗めつつ決死奮戰して居る出征軍人の家族に對して、名譽ある出征軍人を戰線に出して居る事を一般に知らしめ、是が標識とすると共に敬意を表する爲め、出征軍人を出した各戸に對し、旗を贈ることとなり其調製を急いで居たが此程立派に出來上つたので近日中に各戸に贈呈する運びとなつた、此の旗は長さ三尺幅一尺三寸、紫地に日の丸を赤く染め拔き、出征軍人と白く拔いて金色の總で飾り、頗る立派なものである(寫眞は出征軍人旗)

防共協定を祝賀
十一日、臺北市で

世界歷史の上に燦たる一頁を加へた日、獨、伊防共協定の成立を祝するため台北市では十一日午後五時半から公會堂大食堂に於て祝賀會を開催することになつた會費は二円、當日持參されたしと

書、文人畫展に李課長入選
張國珍氏と共に

去る十月[illegible]に開催された東洋書道院の第五回書、文人畫展覽會に新竹州勸業課長李讚生氏は行草三點、同課の張國珍氏は楷書一点を出品したところ入選し特に李氏は賞状を授與された、また目下東京上野公園、日本美術協會館に開催中の泰東書道院主催の第六回全國書道展に出品し前記二氏とも入選佳作賞を授與された由

木戸新文相親任奉告參拜 木戸新文相は去月卅一日午前[illegible]內宮に親任奉告の參拜をなした(寫眞は内宮參拜の文相)

非常時日本の御召物 高級ステープル ファイバー 雛菊着尺 日東紡パラマックス

上海戰線から

京阪神の回教徒
代表が悲憤の熱辯
反英運動に應じて起つ

【神戸九日發本社支局特電】京阪神在住のアラビヤ、トルコ、タタール人等回教徒六十餘名は八日神戸市聯合の神戸ハウスに會合パレスタインの問題に關し反英運動に應じて起ち上ることとなり各代表は悲憤の熱辯をふるひ滿場一致で決議文を可決駐日英大使、ゼネバの國際聯盟等に對し打電した

南支の海を睨んで
意氣軒昂"防空の歌"
宮林武雄少尉がものす

【〇〇電話】臨ては〇〇要地防空の任に當るべき〇〇〇第〇〇隊〇〇部隊は先般〇〇より來り目下〇〇市にあつて意氣軒昂夜陣内の歡を漲らして居るが同部隊宮林武雄〇兵少尉は此程同部隊の軍歌として〇〇要地防空の歌を作つて高唱溢れ出る元氣を紛らしつつあり特に本社支局に託して我々の元氣を知らして頂きたいと其歌詞を送つて來た、尚右軍歌は討匪行の譜で歌ふと注意書きがしてある

一、南のはて日の本の　勢翼肌を燒く所　要地〇〇の空かたし

二、戰雲東亜に渦巻て　たてる我等に覺悟あり　切歯扼腕時は來ぬ

三、飛び來るからは支那海の　藻屑となるを覺悟せよ　我が砲先は定まりぬ

四、漆黑の闇つらぬきて　光る我等の爛眼に　遙かる敵機見逃さじ

五、いざ空襲にためさんは　海浪の間に散る翼　憐れ敵機よ矢せはてぬ

六、胸をたたきて仰ぎ見る　空に一つの影なけれ　醉肉の歎を如何にせん

七、灼熱の陽の沈みては　椰子の葉末に風消えて　思ひはるけき星月夜

七萬圓の夢解消
海中から引揚げた"金塊"は
銅鑛石と判明して

【基隆電話】去月下旬基隆市社寮町の漁夫が白米甕下海中で潜水漁撈中金塊を引揚げたと大騷ぎを演じ當時より現物を一見しただけで金塊にあらざる事は判然してゐたにも拘らず表面に金の文字が彫つてあるから間違なく時價七万円もすると盛に放送されて居たがその後まあ何はともあれとあつて金瓜石礦山の技師が來基鑑定の結果明治四十三年より大正三年迄金瓜石鑛山から内地に送つて居た鑛石で何かのはづみで海に落ちたものであつて表面の金の文字は金瓜石の頭文字と判り金騷ぎも夢のやうなナンセンスに終つてしまつた

新城博士が
湯山を視察
北京人類をたづねて

【北京八日發本社特電】新城新藏博士は人類の祖先と言はれる湯山の北京人類の發掘の為め北京警備の〇〇部隊近藤以下九名の兵に護られつつ七日午前七時三十分自動車でホテルを出發一日がかりで熱心な視察を行つた、博士は約一時間二十分に亘り熱心に視察した上發掘の為めに掘られた「協和醫院後援科新生代化石研究室採集所」と書いた標物に入り掘出された犬や猿の骨を見て更に重ねて調査を續けた後夕刻北京に引返した、博士は語る

私が今日此處へ來たのは將來此發掘をどうすべきかに付てが目的だつたのです、私はこの報告を獨占する事と言ふことなく世界学界の共有物としての最善の方法によつて研究を續けるべきだと思ひます

高砂丸門司發
無言の勇士を乘せて

【門司九日發本社特電】本日門司發の高砂丸便には上海方面の激戰に名譽の戰死をとげた市山末喜中佐等無言の勇士百餘柱が花輪に埋められて台湾へ凱旋の途に就いた

【門司九日發本社特電】高砂丸に定時出港したが門司税關長谷川尚哉、熊本醫大教授三宅博、日本アルミ社員酒井新三郎、大平富職、台商運輸專務杉本三郎氏等が乘船した、谷口税關長は語る
一週間の豫定で税關事務視察に行くが内地航路汽船の渡航制限が問題なら何も行く必要はないそんな問題とは關係なく單なる視察だ

青年訓練大會と
合同演習を實施
廿七、八の兩日臺北州で

台北州では青年訓練實施五周年を記念すると共に時局に鑑み州下全青訓所生徒の精神的總動員を實施し之等の指導訓練の成績を調査し、州下青年訓練の向上發展に資するため二十七日午後三時から二十八日正午まで次の通り青年訓練大會並に合同演習を實施することになつた、參加者は台北州下青年訓練所(十ケ所)及び台北第一師範生徒合せて二千二百人である
一、野外合同訓練 二十七日午後三時から二十八日午前七時まで臺北市附近で實施
二、查閲及分列 二十八日午前八時から円山運動場で實施
一、青年訓練實施五周年紀念大會 二十八日午前十一時から臺北市公會堂で實施するが次第は次の通り
△着席△一同敬禮△開會の辭△皇居遙拜△君ヶ代奉唱△令旨奉讀△訓辭△表彰△知事訓示△來賓祝辭△被表彰者總代答辭△青年訓練所歌合唱△萬歲三唱△閉會の辭

石川中尉行方不明
基地を出動の儘

【〇〇八日發同盟】八日原隊發表 柴田部隊石川千代藏中尉は成都爆擊偵察のため十月十三日午前八時二十四分基地を出動したる儘行方不明である

日吉丸基隆入港

【基隆電話】郵船大和丸は定期檢查の為め八日基隆入港豫定の一航海を缺航したが、その代船として内台郵船日吉丸が郵便物及び船客二名を乘せて九日朝入港した

土壤學肥料學談話會

台北帝大内土壤學肥料學談話會では、十日午後三時半より理化學第一講義室にて左の講演を行ふが、學外一般市民の來聽を歡迎すると
一、時期による植物汁液中の養分の移動 大學 島田校氏
一、耕地の表面よりアンモニア瓦斯の逸散に就て 中研 尾方保民氏

高雄魚市會社の成績

【高雄電話】高雄魚市會社の十月中取扱高は七十八万五千六百餘圓にして昨年同期に比し數量四万六千九百餘キロ金額五万二百餘円の減少を示して居る平均單價一貫二十五錢にして昨年同期より二錢五厘の下落である

本社工場見學(九日)

臺南州嘉義郡南靖公學校高等科兒童十二名

あすの天氣

臺北地方 東の後晴一時曇
北部地方 北東の後晴時々曇
東部地方 北東の後曇時々小雨
西部地方 北の後晴
南部地方 北の後晴

今晩の映畫

◆國際館 1赤毛オンパレード 2愉快なリズム 3朝日ニュース・支那事變ニュース 4浪曲
◆芳乃館 1さらば外人部隊 2大毎ニュース・東日支那事變ニュース 3鬼傑白頭巾 4皇軍一度起たば
◆新世界館 1パ社ニュース56報 親爺教育 2鉄火の勝負 3挺身部隊 4誉れの警官
◆タイゲキ 1暴れ馬は強い 2若旦那百万石 3朝日ニュース・支那事變特報 4支那事變小笠原[illegible]
◆大世界館 1地に潜るギャング 2步るく死體 3牡丹燈籠 4ニュース・タイムス 東日ニュース 支那事變特報

家庭と婦人

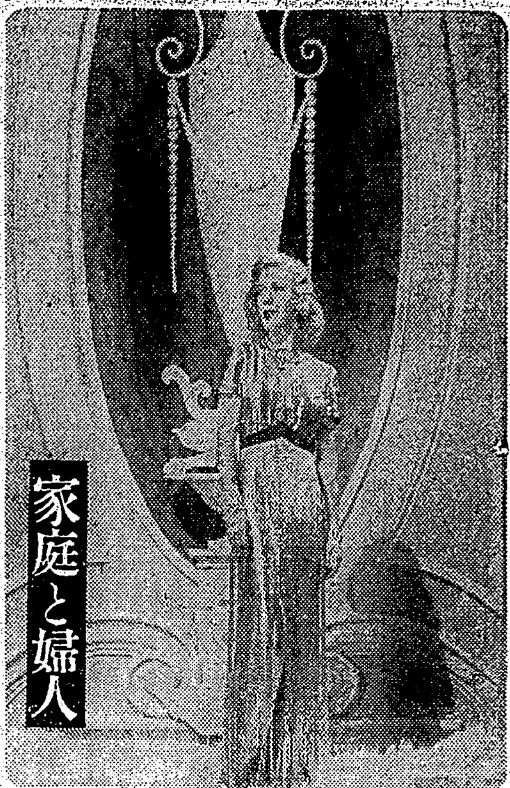
ジンジャー・ロジャース

婚禮に就いての惡い習慣を改めよ
費用はせいぐ〳〵年收の三割以内 (下)

生活改善同盟會理事 棚橋源太郎

結婚の披露宴は文飾駄の多いもので、料理店などで盛大に行ふのが例ですが、一人前十円、二十円もかけて賑々しくやるといふなどこの際は遠慮すべきです。殿かであるべき結婚の披露は、その本來の花婿花嫁の披露といふことは閑却され勝ちで、宴會が主になる弊があるやうですから、宴は質素にして、仲人は花婿花嫁の披露を主にしてやるやうに心がけ、宴會は從とするやうにせねばなりません

何々家の披露宴といふふれこみで、大料理店で華々しく行ふといふ慣習があつて、これが多く身分不相應な宴會費をかけてゐるのではないでせうか。結婚衣裳や調度品に改革を加へると同時に、一種の見榮に過ぎないやうな盛大な披露宴は廢止したいものです。かかる際にはたとへ質素に行つても決して笑ふ人はありません。

それから、披露宴を料理店でやる時、洋酒などを出すことも止めたいものです。必ず日本酒にし舶來品は用ひぬやうにしたいと思ひます。

×

要するに、我國の結婚費用は多過ぎるので娘一人もてば身がくつがへるとさへいはれてる位、娘の婿人に金をかける惡い習慣があるのですから、前にもいふ通り、斷然かかる弊を一掃して、非常時の花嫁、花婿は政府や識者連が聲を大にして叫んでゐる國民の節約の趣旨に添ふやうなものであつて欲しいと思ひます。

×

それから、結婚祝の返禮ですが、これも廢止したいと思ひます。誠意をこめたお祝品を贈つたのでありますから、これが返禮となつて戻ることを考へるのは間違ひで、贈る方でも、それがお返しの品となつて戻ることを期待すべきではありません。私は祝や弔の贈答の改善を主張してゐますが、それと同じ趣旨のもとに、結婚のお祝は返さないといふ風にこの際改めたいと思ひます。

秋の季節料理
秋穂敬子

秋鯖のみだれ蒸し

材料 新鮮な中鯖一尾、大根の上部半本、柚子一個、煮出汁一合 調味料

調理 魚は三枚におろして腹骨をかき、三分位ずつそぎ切りとして、鹽をふり三十分間位おき、大根はみりんに切つてざつと茹で飛に上げておきます、前の魚をさつと洗つて鹽をおとし、お皿五枚に盛り入れて上に大根をのせ、御飯蒸し器に入れて十五分間蒸し、取出して掛汁を注ぎ、柚子の皮をおろしてパラリと振り掛け熱い所をすすめます

かけ汁は分量の煮出汁に、醤油二勺、砂糖小匙二杯を入れて、一沸して火を止め、柚子酢大匙一杯と味の素小匙四分ノ一を加へます

不眠症の人にすすめたい 頭寒足熱の健康法
實際行つて效果がある

暑からず寒からず、秋の夜長は眞に寝心地がよいものですから、睡眠を充分取つて、よく睡眠をとり、夏瘦や疲勞を恢復して、健康な身體にせねばなりません。しかし、習慣や何かの病氣又は生活が規則的でない為等でこの心地よい睡眠がとれない人がありませう。眠らうとしても夜半に眼がいよいよ冴えてどうしても眠られずながい秋の夜を悶々とせねばならぬ不眠症は健康上非常に惡いものです。それで、不眠症にかかるとすぐ眠藥を飲むのが常識のやうですが、その結果は良くないのです。

×

私は生れつき寝つきがよいのですが、どうかすると夜中の一時二時に眼が醒めてしまつて後はなかなか眠れず、又醒めない時は夜中に夢をみつづけるので、どうしても十分の睡眠がとれない、こんな狀態では自分の健康上面白くないと思ひ、一週間に二三回位睡眠藥を飲んでみたのです。これが約十年以上も續いたが、自分は何とかして夢を見ない工夫、夜中に目の醒めない工夫はないかと色々考へて試みたがどうもよい結果は得られなかつたのです。處がたまたま頭寒足熱の為によいかと思ひ、陶製の枕を用ひてみた。然るにこの枕は冷やくして誠に調子がよい、暑い晩では首に汗を掻いてゐました。またコツ〳〵して勿論少しは痛いが、一二週間たつとそれが苦にならなく、その上睡眠も深くなりました。その翌朝には朝迄グッスリ眠れるし、且つ全く夢を見なくなりました。そこで、この結果が枕の為ではなからうかと思ひ軟い枕に取換て見ると、きまつて夢を見る。

×

陶製は頭に觸る輕い痛さが愉快ではないが、だん〳〵と何等苦痛にならなくなり、次に靜かに眼を開いて枕をして試験してゐると、必ず首の一箇所がジワ〳〵と痛い、そこで首を左か右にごく僅か廻すと、前の痛い處は外れて他の局所が少し痛くなる、結局首が動く度に局所が違ふ様な工合で、それが深い眠りに誘ひ、夢を見なくなるのだとわかつたのです。即ち一晩中首のどこかを壓迫してゐる、つまりマッサージ師に首の周圍を指壓させてゐると同じ理由です。こんな訳で、意外のよい結果になつたので、痛いから眠りが淺くなるだらうといふ考へは根本的に誤つてゐたのです。その為今日では睡眠藥や夜半に讀む本も不要になり、心地よい睡眠がとれてゐます。それに、朝起きた時も爽快な氣分で、この固い枕の故だと感心してゐます。

×

この理窟はベットにも應用し得ると考へて五六分の厚さの板を下に敷いて寝てみると全く陶枕をつけた時と同様にどこか一ヶ所が壓され、寝返りをする程ひどく體を動かさなくとも少し體を動かしてもやはり壓されてゐるので、朝迄には體のいたる處がおされるのでやはり指壓的の心持のよい壓迫を感じて體の調子がよくなりました

然しこの板は眞中ではお尻の處がひどくあたつて工合が惡いから自分の體重によつてハンモックに寝た時の様に楕底にする様に頭と足の方に枕をかつてゐる、これがこの床板を使ふ時の注意です。

その後時々板をやめて普通の蒲團の上に寝てみると、とても調子が惡くて寝辛い感じがする、慣れといふ事も勿論あるでせうが私は枕でも床でも睡眠をよりよくし、その結果として疲勞を理想的に解消するのに效果があることを知りました(醫學博士内田孝藏)

雑誌紹介

▲ゆうかり(十一月號) [illegible]

▲新興生活(十一月號) [illegible]

身の上お話

相談相手もなく思案に餘る精神上の問題で御相談になりたい方は手紙で身の上相談係宛御申込下さい、電話や面會は御斷りします

結婚したくない

問 私の家は兩親と兄弟併せて五人暮しで私が長男です。家計は豐かでない上に父が病身で困つてゐます。私は今年二十二ですが數年前からあれこれ嫁をとの話を持ちかけられましたけれど皆斷つて來ました所が最近同じ村の某家から仲人を立てて兩親もおとなしくもあり勤勉である娘が氣に入り私が休みの日歸ると直ぐ此の縁談を持出し此場で決めよと申すのです。不承知ならもう親でも子でもないとか不孝者だとかいふ見幕です。私は永らく給仕をしてをり二月前やつと鐵道部に勤める事になりましたが、私の望は一生懸命勉強して判任官試驗に合格してから結婚の事は考へたいと思ふのです。相手の女は夜學會を出ただけで國語が不自由ですが然し此の縁談を嫌ふのではなく結婚などすれば自分の出世を思切らねばならないのが辛いのです。結婚しないと母がいつまでも苦勞をするのが氣の毒であり又不孝者呼ばはりされるので困ります。どうしたらよろしいでせうか。(銀成)

答 奉職は兩親の希望か

お家庭は農業であり自分だけ他に出て勤務しておられるものと思ひますが、このままであれば貴君が結婚されてもお母さんに家事上別に樂をさせ上げるといふ事も實際は出來ないとでせう。御兩親が貴君に役所づとめをやめてもらひ結婚して家業につかせようといふお考へでしたらいろ〳〵の事情を綜合してみるに此の際兩親の御意思に從ひ特に病身のお母さんを安心させ申すことがよいと存じます。若し家計上どうしても貴君が勤務を續けなければならずそれが又御兩親の望まれる所である事情でしたら貴君のいはれる所が至極結構であるばかりか體を持つ男子としてさう心がけなければならない事であるから斷然貴君の意思通りに進む決意を固めるのがよろしい。何れにしても未だ結婚を急がねばならぬ年齢ではない。今が勉強のし時といふものですから、不孝者呼ばはりといふやうな事は貴君の志望に對する兩親の無理解から來てゐるものに違ひない。よく事を分けてお話をしてお願ひをすれば必ず判つていただける事と信じます。喰むにやむにやでなくはつきり男らしく意のある所を兩親にお話して御判斷を願ふ事が肝要です。(係)

せつぱつまれる 母B様へ

御心配の數々よく判ります。けれども商賣に就て責任ある御相談相手となる事の出來ないのを殘念に思ひます。寧ろ今の御主人に事情を打割つてお縋りしてみるのが上策ではないでせうか、御不満でせうが右お勸め致します。

それは大變
冷え症、白帯下がふへて右脚が引きつって だから十も老け汚ないのよ
素人の私が帝大病院の方法で治りました

秋冷の裾風涼しき頃より爛れ悪臭と下り物は内部から出て來て治療の一番六敷い時ですが、病毒が表面に出てゐるので、治療には一番良い時、それには新發明藥を使つて芯からすつかり治すに限ります。

帯下が治って元に勝る美しさ 山田曉子
殺人的苦さにもマケズ毎日丈夫に働いてゐます私は時々之れが私かしらと思へて仕方がありません あれ程の重い婦人病がすつかり治つたのさへ有難いのに、昔よりずつと美しくなつて五つも若返つたと人様に云はれて幸福一杯の今の氣持。ワセトン球でなくては出來ぬ治療でした。去年の夏は骨と皮ばかりの身を床にもてあまし、イラ〳〵と頭痛不眠で身體中が痛で痺れてゐる様……泣け怒れて仕方なく、夫がより附かぬ家はジメジメの谷底でした……ぷつつり夫の遊びが止まるのと私の體の調子がよくなるのと不思議に一処でした。それからと云ふものはトン〳〵とまるで生れ變つた御蔭を心から厚く御禮申上げます。

勿體ない程の安い藥價で治る 市瀬千里
(前略)ホット息づく今の明朗な家庭もワセトン球の効力と思へば何んと申して御禮致してよいやら言葉も御座いません。夫の淋病から半月たたぬにげつそり瘦せる程の痛みと下り物に苦しめられ、訓々やつれる姿を見て涙もかれ……醫者へ十里の田舎で費用の見込みもないので廣告や噂をたよりに内服藥坐藥からまじない迄して醫者は見せず、貯金はへるのに隅り叫ぶ泣声は増す一方……お寺の奥様から借た婦人雑誌を開いた処に見出したワセトン球の記事、これを最後にと早速送つて頂き使ひ初めてからの喜びは、今もワク〳〵致します……此の秋口にも下り物はあるかなし、浸みついた悪臭痛みもとれ血色よく美しくなりました。當代のお安さは勿體ない程です。

結婚の守護神と感謝します 瀬口雪江
先日は御親切に御訓ね下さいまして有難う御座いました。今はもうすつかり下り物も毎月の痛みもありませんので、御藥を送つて頂かなくてもよくなりましたのです。十一月の結婚を前に獨り懊悩してゐましたのを、救つて頂いてワセトン球は私にとつて本當に結婚の守護神と感謝して居ります。何しろ處女の身で下り物がしたり下腹が痛いのを兩親にも打明けられず、顔色が土色になつて顔に皺さへ出來た時は本當に自殺し度く思ひました。いろ〳〵苦心して調べた結果處女にも使へる御藥で誰にも知られずに、もとにもまして美しく丈夫になり結婚する私は一番幸福です(後略)

人知れずサッパリと 芯迄效く新發明藥
黒く汚し爛れて赤面するのはむき出しの藥や上面を申訳に一寸包んだ物にある事で、滓が殘り不快なのもいけません、と云つて内服藥では効果ない、ではどうしたらと研究を重ねて申分ない局所藥が發明され、現に帝國大學病院や有名病院婦人科で評判のよいワセトン球を使用されてゐます。

秋口の一度は冬の三度の效目
ワセトン球は入れて八分ですつかり溶けるのも珍らしいですが藥がグン〳〵内部へ浸み込んで流れ出ずベタつかず一滴も無駄にならぬも進んだ發明の賜物で、皆様の御病氣も五年前と違つて、寝てゐる間に知らず〳〵進んだ専門の治療が芯迄出來るのは、上記皆様の嬉しい御便りでよく判ります。ADヴィタミン應用力本治療法で、病芯から病毒病菌を取る消炎鎭痛收斂、利尿防腐消毒、制痒止血の諸作用は、醫家認定の獨特藥で現はれる上に有名なADヴィタミン療法の應用で粘膜を强め殺菌力を旺にし爛れを除る研究藥效力は獨特に現はれます。

重症も一日一回と決めてある
のはそれ以上使ふ必要がないからで、處女にも安心に使へる便利な婦人藥として初めて痛みのとれ下合腰の冷え腰まりこしけの止まり工合は眞に申分なく、色艶美しい婦人の體にもどります。

藥價は安い
比べ物がない程で六日分七十錢十二日分一円廿錢廿四日分二円卅錢卅六日分三円四十錢百四十四日分病院用も素人におわけして御便利を計ります

御註文はこうして
有名藥店で帝大病院使用「ワセトン球」と特に云つてお求めになり決して代用品に迷はされぬ様。万一品切なら總代理店東京市芝區通り新町十三番地合名會社河原商店(振替東京二五〇一九)へハガキに「何日分送レ」と書いてお出しになれば代金引換で急送します。

無代進呈 婦人病大家醫學博士木村仁先生著の婦人病の治し方…

秋口の手當を誤ると恐ろしい 東京木村病院長 醫學博士 木村仁
秋口の婦人病の手當は六ケ敷く面倒なだけに冷えると痛みが起つて老け、冬期になつても取返しのつかぬ程やつれるから、今頃の治療を要める。季節を通して氣持よく使へて效目の強いワセトン球の療法は良い事がチャンと出てゐるから患者も安心である。サラ〳〵した使じで氣持よく效めも早いし、第一藥價が安いので助かる。…

奥様がた・ぜひ御實行下さい

野菜など普通捨てられてゐる根・葉・皮の部分にも榮養がある。それ等は料理法によつて立派に利用出來る。例へば大根の葉なども細かく刻んで油で炒め、醤油、味の素で調味すれば結構な惣菜になる。又殘飯なども野菜の殘物の刻んだものと共に油で炒め鹽、胡椒、味の素で調味すれば、美味い五もく飯が出來る。

★ ★ ★

走り物は唯珍しいと言ふだけで、榮養價と味ひは出盛りの物には及ばない。強ひて値の高い走り物を求めずに、廉い出盛りの食品を主として献立を作れば、榮養、經濟又味ひに於ても最も理想的である。

★ ★ ★

料理を美味くするには、多くの場合に時間や經費がかゝつて不經濟であるが、味の素を使へば頗る簡單に美味く出來、又二等品も一等品並みに美味く喰へると言ふ二重の得がある。

★ ★ ★

食料品は、今日では殆んど國産品で十分間に合ふ。味ひも榮養價も何等劣ることなく然も廉い國産品を使つて外國品を驅逐することは延いては食料品の自給自足の礎を固くする一助となる

味の素 (登録商標)

節約せよ・榮養は怠るな!

宮内省御用達
味の素本舗 鈴木商店

11-M

木戸新文相親任奉告参拜

(寫眞は内宮参拜の文相)

同 平原龍右衛門 伍長 松本子之吉
首長 西 初典 伍長 弘末正夫
上等兵 有馬岩彦 伍長 有川國満
上等兵 木村 優 少尉 藤山才二

國定忠次 (101)

長谷川伸作
岩田專太郎畫

背中の金（七）

「殺した奴は悪いにも何にも話にならねえ悪い奴です」といふ七藏の袂をよン公が引いた。

「忠次を殺して、首につけてあつた御用金の金子百兩を盗んだ大泥棒がゐるんだ」

「どこに？」

「この向うを、ずうッと入ひつた処に」

といひかけたよン公の頭を、石が一ツ掠めて飛んだ。

「痛てッ」

「どうしたッ」

咄嗟に顫えて七藏が振向いた。存顧も伊三郎を担いだ儘、くるりと廻つて、

「何だ、痛てえとは何が痛てえだ」

よン公は頭を揉みながら、甲高くなつて、

「もう敵はいけねえ、こんな晩に何かいふとどんな目に會ふか知れねえ、ああ痛てえ何処からか石が飛んできて、もうすこしで俺の頭が割れるところよ。ああ痛てえ」

「天から石が降つただ。野州にゐる時、天降りの石を見たことがある、脳天にあたらねえで命助かつたぞお前は。もう一人死んでみろ、担ふのに厄介だ、良かつた」

存顧のいふところは、陽気が流れてゐる。

黙りこくつて、暫時、歩くうちに存顧が、

「この人、おれに殺されたか判らねえでは可哀さうでねえか、お前等一ツに居たのと違ふだか」

七藏がそれに答へて、

「下手人は判つてゐるんです、今にそいつは、敵をちやんと取られます」

「ふうン、そりやさうだなあ、敵とられえではならねえ」

存顧自身が兄伊三郎の敵、山伏の大原坊を討ち、世を狭めてゐるので他のことは兎に角、敵討ちにだけは極めて同情が深いのが言葉の上によく出てゐる。で、話に調子がついた七藏が、次をいはうとした時、うしろから急く人の足音が聞え、忽ち近くなつた、背中に小さな荷を負つた今市である。

今市は存顧が先刻で伊三郎を担いだ姿を、始めてみたやうな恰好で、

「うあッ」

吃驚仰天の表情をみせ、腰抜けて行つてしまつた。

「ああ吃驚した、何て声出しやがるんだ、そつちより此方が餘ッぽど肝を潰した」

と、よン公が胸をとンとン手で叩いた。七藏は暫らく、口が閉けず今市の旅商人姿が見えなくなると、漸く安心し、

「ああ驚いた」

驚かないのは存顧の鉄腕だけである。

「なあ七。今の奴は何だらう、足があつたかしら無かつたかしら」

「さあ俺もそいつは気がつかなかつた」

「足、あつた、二本互ひ違ひにとッとッと歩いてゐただ、當り前の人と同じこつた」

「へえ、和尚さん見たんですか」

と物驚きをしない存顧を、悧れて、後姿を眺めた。

「お前等のやうに弱ッ節では、とても敵討ちはできねえだ。心細い話だ」

「なあに、闇雲はたとへ弱くとも身内には強いのが澤山ゐるから大丈夫だ、なあよン公、さうだらうぢやねえか」

七藏が振返つて話掛けた。よン公も元気づき、

「さうだとも、國定村の忠次なんて何の雑作なく敵取られるよ。眼にみえてらあな」

ふと、口にした國定村忠次の名を聞くと等しく、釘付のやうに存顧が立停つた。眼が据わつてゐる。

「おや、和尚さんどうかしましたか」

「よン公さん、今いつた、國定村の忠次とよ」

「知つてゐるんですか和尚さん」

「ウンにや。その國定村の忠次は忠次かね忠次郎かね」

「知つてゐるんですか和尚さんは忠次を」

「おら訊いてゐるだ。どつちだ？何の忠次郎だと、ふうむ。年はいくつだ？」

「年は二十五ださうだが、老けてみえる奴です。和尚さん。忠次を知つて——」

と、いきなり、肩から伊三郎を卸した存顧の眼はいよいよ光つてゐる。

砲煙萬波を衝いて ◎◎ 艦上座談會

慰問は精神的に……手紙一本でも嬉しい

黙々の出征・國民の聲に飢ゆ

記者 戦争の方は是位にして今度は海上生活で皆さんが一番楽しい事、愉快な事は！

遠藤中佐 そりや判り切つた事だが、上陸が一番楽しいでせうね、手足も存分に伸ばせないハンモックに寝たり、艦内料理で新鮮な野菜は無くなるし、水は一升二十銭も掛るので充分使へず、陸上とは全然没交渉になるので上陸が一番待ち遠しいね、是は船に長く乗つて見ぬと判らない、然し上陸も二日もすると他人の家に行つたやうでやはり艦に帰つて来ると我家に帰つたやうな気がして落ち着くから戦艦といふものは偉いもんだね

記者 上陸の味は一ケ月も乗ると、沁々感じましたよ

松林少佐 斯ういふ封鎖任務では、地味な根気仕事だから、むしろ日頃の訓練の方が辛いやうなものだが、吾々が一番楽しいと思ふ事は辛いけれども壮烈な演習の時の気持、此時だけは海軍に来てよかつたなあと思ふね

記者 では辛い事は

門田少佐 これがといつて区別はないけれども、何といつても暴風に遭つた時が一番辛いね、台風は本當の暴風に會つた事がないからその恐ろしさが判らないけれども、此時だけは何といつても自然には敵はないと思ふね、慣れれば平気だらうといふ人があるが、暴風だけは、會へば會ふ程、益々その恐しさ辛さが増しこそすれちつとも減らないね、しかし吾々はどんな暴風でも命令があれば避ける事も出来ず行動しなければならないので暴風と闘ふ苦労は到底穴埋めになるものではないよ、これが一番辛いと思ふね

記者 暴風の時は船酔にも弱りますね

門田少佐 船酔も少しは酔はれるが、ひどい暴風になると血を吐く者もあるからなあ、皆酔はないのではなくて、吾々は皆、暴風になれば一層酔しくなるので絶えず緊張して、各員がその任務に完了するのに一生懸命になるので、艦酔の方を忘れて了ふんだな、嘔吐を吐きながらも真蒼な顔で何も自分の任に就いてる者を見ると涙ぐましくなるね、斯んな事は國の人々には判らないと思ふ

記者 慰問品に就いては吾港地の市民に對する注文といつたものはありませんか

原田大尉 兎に角永い航海に出ると、緒の人々、親戚、知己などからの慰問品、手紙が何といつても一番有難いですね、海軍は陸軍と違つて、出征するといつても殆ど現役の者でしかも[illegible]らないやうに命令があると、何時に入つて居ても直ぐ飛び出して殆ど着のみ着のままで艦に乗り込み、夜の内に黙々として戦線に赴くものだから、軍港以外の國民とは殆ど没交渉といつたわけで、出動も上海へ行く陸軍の兵隊さんが、港々で國民から萬歳々々と熱誠溢れた見送りを受けて出發するのを見て、水兵達は皆、羨ましいなあと云つて居たやうに、全く銃後の國民のただ一言の激励の言葉にも涙を流して感激するのですが、慰問品の中で[illegible]殺し方ないと思ひますが、出来れば海軍の慰問品なら大抵のものは艦内の酒保にあるのですから、むしろ精神的なもの、激励の手紙とか、小學生や女學生などの絵だとか手芸品、新聞、雑誌、慰問袋などを入れて頂くと有難いですね

松村少佐 此間小學生から往復はがきを入れて、返事を書いて下さいとありましたが、こんな葉書は非常に有難いですね、慰問品にも可く色目名前のもの手紙一本でもいいですから、真心のこもつたものが嬉しいです、よく印刷の慰問の手紙などが入つてますが、ああ云つては悪いですが、義理で書いたやうで、感激がないですね

記者 市民への希望に

原口大尉 吾々から注文すべき筋合のものではありませんが要に角[illegible]いのですね、気の利いた処では[illegible]と[illegible]頂いて、艦内では[illegible]ありました、上陸すると、短時間に可成見物したいのですが、港内に案内者がないので、非常に不便な事がありますね

記者 吾々の[illegible]

原田大尉 我々に家族の手紙と聞けば、家族に宛てた手紙といつたものに接したいのですね、だから子供や、女學生などが慰安音楽などを聞いて下さると此の上ありません

原口大尉 又、[illegible]と云つて、兵隊さんに[illegible]いいと云ふので、[illegible]が入ると[illegible]おありますが[illegible]ですね

記者 お忙しい処をいろいろと有難うございました

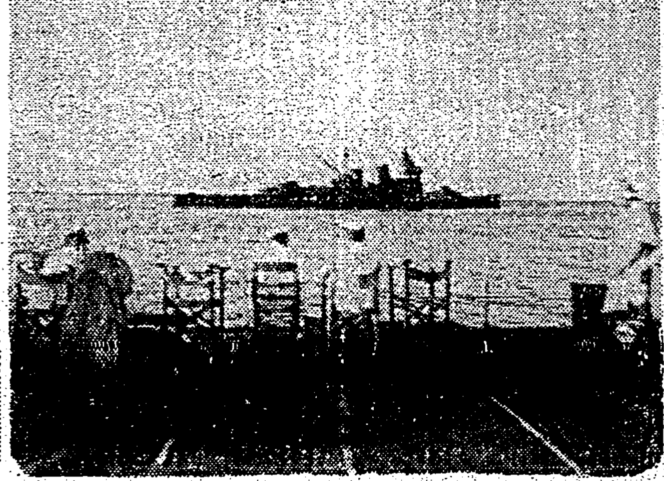

軍艦〇〇 岡山特派員撮影 …要塞司令部許可濟…

軍艦旗降納 岡山特派員撮影 …要塞司令部許可濟…

カナ文字ニュース

△上海ノ 支那軍 シユリヨク 數十萬ハ ワガ 南北兩軍ノ タメ ハウキ サレテ フクロノ 中ノ ネズミ トナリ ゼンメツカ ソウタイ キヤク シナクテハ ナラヌ ハメニ ナリマシタノデ ドウエウシテ ヰマス

△九國會議ニ 日本モ 參加シテ ホシイト マタ 言ツテ キマシタガ 日本ハ 方針ドホリ 參加 シナイト 回答スル コトニ ナツテキマス

詩壇

護港防空演習列艦を見る 莊玉波

[illegible]

河内坐中 [illegible]

[illegible]

北支戰線を描く ……居庸關……

繪及び文 日本美術院同人 眞道黎明

石家荘から昌平を起して、また北京に来た私は平綏線によつて皇軍激戦の跡を訪ね、張家口から山西大同方面に向ふ可く、十月十九日早朝逸早く北京西直門車站を發つた。約一時間にして我が軍の奮戦で有名になつた南口に着き、そこから險阻八達嶺にかかる。

その第一の關門居庸關は戦闘中の難關で、敵は天嶮を恃みに頑強な抵抗を續けた。世界戦史上に輝かしい記録を殘して突破した我軍の驚嘆すべき戦闘力をもつてしても、かくも險阻な山岳を如何して越したかと唯驚くばかりである。

[illegible]詩壇

選者 魏清德

皇軍進勝 中村南柯

[illegible]

瘧中閒興 黄純青

[illegible]

秋山旅懷 歐子亮

[illegible]

其 二

[illegible]

國民精神總動員 呂岳三

[illegible]

無敵皇軍

[illegible]

時局感賦 嵐山少白

[illegible]

其 二 其 三 其 四

[illegible]

中秋夜 陳瑩璘

[illegible]

皇 軍

[illegible]

……我が國民へよろしく傳へさせうではこれで（終）

メガホン塔

▲日獨伊防共に顧ふ日本國民の意を強うせり、帝都既に提燈行列挙行、我臺灣も大いに歓呼すべし（一市民）▲吉田鐵次殿一時限り早く取りに來て下さい（臺北驛小荷物係）▲十月二十一日午後九時ごろ新富町四丁目踏切で貸與された方自轉車（南八五九五三）を預つてゐます（新富町四ノ四西川仁平）

商況（九日）

臺灣正米市場前場

	當限	中限	先限
▲二期蓬萊米	一〇、九〇 一三車	一〇、七八 四〇車	不申
▲二期丸糯米 十一月限	三、二八	三、二五	
同 十二月限	三、二七 一四車	三、一〇	不申
▲二期丸糯米 十一月限	三、二三	三、二三 二車	不申
▲二期蓬萊米	一〇、八七 一四車	一〇、七八 二八車	一〇、七七 四車

大阪期市前場

節	當	中	先
一	三三、一八	三三、六一	三三、六五
二	一七	六	六四
三	一六	五	六五
四	〇九	三	六三
五	〇八	三	六〇
六	〇六	三	五八
七	〇六	一	五八
八	〇五	九	五九
九	〇五	九	五九
十	〇六	七〇	五九

東京期米前場

	當	中	先
寄	三三、三七	三三、八〇	三三、七二
引	三三	七二	六七
高	三七	八〇	七二
安	三三	七一	六五

神戸期米前場

	當	中	先
寄	三三、三〇	三三、七九	三三、六八
引	一〇	七〇	六〇
高	三〇	七九	六八
安	一〇	六八	五九

東京短期前場

銘柄	寄	引	高	安
東新	一四八、九	九三	九四	八八
大新	八一、六	一五	一七	一〇
鐘紡	二三三、〇	四五		
鐘新	二三一、七	二〇	二〇	一七
帝人新	一〇八、〇	八〇		
東レ新	八九、六	九四	九八	八六
日魯	六二、八	二八		
日鑛	一〇六、一	二一		
鐘新	九二、〇	二一	二四	一七
郵船	七六、八	六七	六八	六七
郵船	四七、五	七四		
三菱重	八一、九	一八	二二	一六
日石	七九、八	九七	八〇	七七
日立	九一、五	二〇		
日產	七三、五	三七	三九	三三
日工	六九、二	九〇	九二	九〇
電電	九二、四	二八		
鋼管	五四、八	四八	四九	四七
東電				
満鐵	五四、〇	五四九		
北炭	五〇、〇	四一		
日糖新	九二、〇	二〇		
日曹	七一、六	一九	一九	一四
麥酒新	三八、五	八八		

東京長期前場

銘柄	寄	銘柄	寄
鐘紡	二三九、〇	日清紡	九一、一
日清新	七三、三	帝人新	一〇七、四
倉紡	七〇、二	東レ新	八九、一
洋モス	五二、〇	同新	三八、一
東電	五三、八	同新	九二、〇
臺拓	六九、〇	沖電新	二九、五
日產	一〇七、五	同新	九一、七
日石	七二、九	同新	五一、七
日石新	五五、五	北海道新	三九、一
東株	一四〇、六	東株新	二、九
郵船	七七、九	同新	三八、五
商船	六五、六	同新	三〇、二
石川島	七五、七		
日立	八月、目	同新	七六
北炭新	九二、五	電工新	五〇、三
臺拓新	七七、三	入山新	六七、〇
東電新	一〇八、三	日魯新	九二、〇
小倉	二六、五	鍾新	六八、五
電化	八八、三	昭和	三七、四
満電	七〇、四	日産	五〇、三
東拓	五四、六	同新	[illegible]
住鉱	六九、二	昌新	七〇、一
日曹	三二、一	同新	[illegible]
日本通	六一、〇	同	三五、一
日竹新	二四、九		

大阪短期前場

銘柄	寄	引	高	安
東新	一六六、三	六四	六七	六三
郵船	七八、二	八四	三一	三三
日石	六二、〇	九六		
日立	七二、三	九八		
日産	九〇、〇	一七	一〇	一七
鐘紡	九三、〇	二七	三〇	二七
日窒	七三、八	二八	三八	二二
倉紡	五四、〇	三三	三〇	四
倉紡新	七〇、〇	一三		
帝人	一〇七、八	五三		
帝人新	二〇、二	一二		
東新	八五、〇	五二		
臺拓新	一四一、六	八一	九四	八六
日窒	七二、九	九一	一〇	〇九
満鐵	五五、〇	一九	一〇	一九
宇治電	五二、五	一〇	五五	五〇
東電	二四、五	五八		
大同	四二、八	一八		
東レ新	八九、〇	三二		
日レ	八一、三	三〇		
鐘紡	一二三、九	四〇	四九	五三
鐘新	二一、六	二一	六九	三六
東洋紡	一三〇、一	一三	一一	二五
日鑛	一〇六、五	四三	六五	一一
大株	八六、三	七二	七六	一六
火新	八一、〇	三二	一九	一〇

大阪長期前場

銘柄	寄	引
大株	八六、二	六、〇
大新	八一、八	一、六
東新	一四九、三	一、五
鐘紡	三二〇、〇	九、一
帝人	一二〇、〇	
帝人新	一〇二、七	七、二
日産	七二、〇	一、三
臺拓新	七二、二	二、六
臺電	六五、九	一、〇
商船	六五、九	三、六
同新	二九、九	六、九
郵船新	七七、三	七、八
同新	四八、六	八、三
日産新	三一、一	一、六
日鑛	一〇、八	七、七
日石		〇、八
北炭新		八、六

東京銀行實株

銘柄	寄	引
日銀	五四一、五	同 三七四、五
正金	一九五、五	同
勧銀	七五三、三	同新
興銀	八六、五	同新 二一九、三
臺銀	八六、五	新 二四、九

東京國債實物前場

大阪砂糖清算前場

	寄	引
第一回分利	一	一〇一、三五
第四回分利	一	一九五、七五

大阪砂糖現物

	一節	二節	三節
十一月限	二二四九	二二五〇	二二四九
十二月限	七〇	六九	六四
一月限	三〇五	三〇三	九一
三月限	一九三	一九三	九一
四月限	九三	九四	九二

三温（OBB）	一九四九〇錢
分蜜（MO3）	一九四二五錢
精糖（樽）	二一四八〇錢
同（臺）	二一四九〇錢
同（日）	二一四九五錢
新竹白糖（A双）	二一四七〇錢

神戸豆粕前場

	寄	引
十一月限	五、二〇	五、一九
十二月限	一三	一一
一月限	二三	一一
二月限	二四	一三
三月限	一六	一五

大阪綿絲前場

	寄	引
十一月限	二三二、〇〇	二三一、一〇
五月限	二二九、九〇	二二九、五〇

大阪棉花前場

	寄	引
十一月限	五七、九〇	五七、八〇

大阪人絹前場

	寄	引
十一月限	五八、八〇	五八、八〇

横濱生絲前場

	寄	引
四月限	六九三、〇〇	六八四、〇〇

神戸對外爲替前場

對米期近 二九弗八分一賈、四分一賈
同 先物 二九弗一六分一賈、一六分三賈
對英期近 一志〇二片賈、三二分一賈
同 先物 一志〇二片賈、三二分一賈

外國金塊相場

紐育現物 三五弗
倫敦現物 七志〇〇志〇三片

外國銀塊相場

倫敦現物 一九片一六分九
同 先物 一九片二分一
紐育現物 四四仙四分三

外國爲替相場

紐育米日爲替 二九弗二七仙
同米英クロス 五弗〇二仙八分一
倫敦英日爲替 一志〇二片六四分一

紐育株式

スチール株 五四弗四分一
アナコンダ株 二五弗四分一
工業株三十種平均 一二三弗九八仙
鐵道株二十種平均 三一弗七〇仙

外國棉花相場

紐育（現物七仙九八 同平均五二〇二六）
[illegible]

ナショナル生絲

當限 二弗六〇仙
先限 二弗五一仙

シカゴ小麥

十二月限 八六仙八分一
同高値 八六仙四分一
同安値 八四仙八分一
五月限 八六仙八分七
七月限 八三仙四分三

潮汐（十日）

	基隆		淡水	
	滿潮	干潮	滿潮	干潮
前	四、五五	〇、五〇	三、五五	〇、五〇
後	八、二〇	二、二五	[illegible]	[illegible]

臺日案內

料金 三行 五行 七行 十行 十五行以上

書籍 最近 支那大地圖 臺北榮町一 新高堂書店

內地土產 白柚とジャボン 臺北市本町二 矢野商店

寫眞 8ミリ 小型映畫 時代來る コダック撮影 臺北市榮町 西尾商會

カメラと材料 フタバ寫眞機部 臺北市榮町一

超スピード 十五分間寫眞 全島唯一の 榮町（菊元前）不二寫眞館

トウゴーカメラ 新竹市東門町二ノ二

ラヂオ器械 ラヂオ 新竹市東門町二ノ二

時計眼鏡 メガネ專門日光堂 臺北市表町二ノ一〇 電話四九五七番

料理屋 料理仕出し 辨金本家 電話五四〇五番

藥種商 喘息にワンカ 臺北市榮町四ノ二

雜件 ボルサリノ中折帽子 ボーム・ペリエ 國產帝國製帽 村井

坊ちやんに、テンプル型 御婦人帽新型秋色荷揚 村井

卓越なる新柄ネクタイ 新柄アウティングシャツ 正式用ワイシャツ 村井

組立式の文化卓子椅子 型錄進呈 臺北榮町 日本商會

風味の良い 平戶の摺味噌

サンゴ加工 カネイ珊瑚 臺北西門町

風呂タキは安美院へ 臺北市綠町

通信教授 バイオリン尺八 ギター マンドリン ハーモニカ 三味線 福岡市中島

KK安全時計硝子 KKと御指定下さい

御記念扇 御印入扇 京都六角富小路 宮脇賣扇庵

一服で心氣一轉 ノーシン

志らが赤毛染 るり羽 美しい綠の黑髮!! 生々とした若さと美しさ これこそ「るり羽」の持つ魅力

ランランチック さんぜんと世界に輝く日本の名品

銘酒 賀茂鶴 絕對防腐劑含まず 基隆 三浦榮熊 戰勝の祝盃高し秋の空

體位增進の秋 風味と云ひ 香氣と云ひ 滋養と云ひ これに過る物ありませぬ

純良白葡萄酒 美味滋養 白玉ホワイトワイン 絕對に着色せず 日本醸造元 江井ケ島酒造株式會社

臺灣日日新報
本日夕刊共十二頁
編輯兼發行人 佐々木 稔
臺北市榮町四丁目廿八番地 發行所 臺灣日日新報社

社説

事變と本島民人の皇民化
軍夫の犠牲的精神を讃ふ

一

今回の支那事變に當り、上海戰線にある本島人軍夫が砲煙彈雨の中に目覺ましい活躍をなしつつある事は既報は勿論内地でも大いに注目されてゐる、某部隊長の如きも「不斷の戰鬪に當り砲煙彈雨の内危險を顧ることなく彈藥糧秣等の搬送に直摯なく犠牲的精神を發揮し、戰鬪部隊をして後顧の憂なく戰鬪を繼續し赫々たる武勲を收めたるは之等軍夫の功沒すべからざるものあり」として彼等の功を稱認して居る。此の事實は彼等の皇民化の實を示す一端として軍夫自身の榮譽たるのみならず、彼等をして今日あらしめた當局としても寔に欣快の念を禁じ得ないのである。

二

軍夫は自ら戈を執つて直接戰鬪に從ふものではないが、しかし彈藥糧秣等の輸送が遺憾なく遂行せられるや否やは、軍の戰鬪力と重大な關係を持つ事は言ふまでもない事である。然もそれは砲煙彈雨の下に於て之を冒して敢行されなければならぬが故に、國民としての貴き犠牲的精神が遺憾なく發揮されるのである。一死報國の赤心燃ゆるにあらざれば軍人としての奉公も全きを期する事を得ないのであり、從つて第一線に起つて奮戰する兵士と其の精神に於て選ぶ所あるを得ないのである。今次の事變で本島人軍夫の中に於て若干の犠牲者を出した事は同情に堪へないが、それは一面激戰を物語るものであると共に、又彼等が犠牲的精神を遺憾なく發揮し挺身的努力をなしたる貴き證左でもあるのである。又彼等の戰線生活として給料が支給されたるとき皇軍の嚴識を眼前に見た彼等はその受領を謝絶して國防獻金を願ひ出たる事實さへ傳へられてゐるが、其の心情は洵に奇特であり、皇民精神の躍如たるものあり、國家を思ふ眞情には感激の念を禁じ得ない。

三

本島人軍夫を出した家庭に於ても亦一家一門の譽れとして彼等を勵ましつつ立派に送り出した美談は數々ある、國家非常の秋に方つて、國民精神の總動員は新附の地臺灣に於ても遺憾なく顯現されつつあるのであつて、之は四十有餘年に及ぶ本島統治の輝かしき實績を示す一端であると共に、一面本島人各自の皇民化への積極的精進の齎らすところとも言ひ得られるのである。固より非常の秋に臨んでは人間は尋常ならざる働きをなすものであり、又臺灣の全體を仔細に検すれば皇民化の點に於て未だ尚ほ遺憾の点なしと斷ずるを得ないが、今事變に依つて得たる貴き教訓をよく活かし、部分より全體へ、又非常時のみならず平時にあつても一死奉公の精神を恒久化して行かなければならぬ。尤も其の功に傲るが如きは嚴に戒められなければならぬが、戰線に於ける心意氣を不朽に留め之を指導精神として進み又一般も之に倣ふときは、臺灣の皇民化の前途坦々たるべく、之を機縁として今後諸般の皇民化訓練も考慮さるべきであると信ずる。

軍閥怨嗟の的
皇軍を大歡迎し
上陸のお手傳ひ

【上海八日發本社特電】新鋭上陸部隊が疾風迅雷の勢で席卷した金山一帶の地區には皇軍の行動が餘りに敏速だつた爲め多數の土民が避難の隙もなく住んでゐるが金山城始め附近の部落に殘つてゐる土民は何れも戸毎に即成の日の丸を揭げて日本軍の到來を迎へその恩威に信頼してゐる、この敵前上陸に於て我軍が上陸を開始するや附近に碇泊中の土民戎克數隻はすぐさま日の丸の旗を立て進んで我軍上陸作業の手傳を申出でた程であるが、日本軍が土民に對しては聊かの害も加へず寧ろ反對に恩惠を施すことを知つた彼等は忽ち我が將兵になつき女までが出て來て我が後續部隊の荷揚作業を手傳つてゐる有樣だ、我軍の前進する沿道一帶の部落では到る所に同樣の風景が見受られてをり民衆が從來支那軍閥の爲めに如何に苦しめられてゐたかを如實に物語つてゐる、今や彼等は上海寶山縣に於ける土民等のやうに皇軍の下に安心しきつて日々の營みを續けてゐる

支那兵が醜態を晒す
上海全市民は皇軍に感謝

【上海九日發同盟】我軍の猛撃と敵總退却に依り上海全市は今や日本軍に依つて取卷かれ市民の安全を確保するに至り在留邦人は勿論外人、支那人までも遽かに明朗性を取戻し市内の經濟界も活氣を拓いた形で外支人は我軍の勇猛果敢なる進擊に感謝を捧げてゐる、なほ敵軍は總退却に際し掠奪暴行等惡虐の限りを盡し租界近接地區では外人の見てゐる前で慘虐の行爲を敢てし今更ながら外人を驚かしてゐる、南京路留の支那人は九日朝來雪崩を打つて租界に逼込み楓林橋のフランス警備線を突破し佛租界に殺到したもののみでも數千に達したがこの群衆中には約二百名の支那正規兵が紛れ込んでゐたこれ等支那兵は何れもフランスの警備兵、憲兵、警官に依り武装を解除されたが戰意全く喪失し居り自ら進んで銃器彈藥を捨て疲勞困憊の身體を楓林橋一帶の路上に晒してゐる

南市に入城
各所に日章旗飜へる

【上海九日發同盟至急報】九日午後四時五十分石井、田上、川並各部隊の一部は歩武堂々南市に入城を開始、南市市街には各所に日章旗が飜へつてゐる

松江北側地區に猛進

(上海九日發同盟)岡本、長谷川、竹下の各部隊は九日朝七時より松江西方地區を出發松江北側地區に向つて攻擊を開始した一方小場、野副、蔭山、片山の諸部隊は漕徑鎭より敵の攻擊を開始した、敵は昨夜より西方に向け敗走してゐる

敵兵を急追

【上海九日發同盟】杭州灣上陸部隊の岡本、長谷川、竹下の諸部隊は九日午後二時頃敵が最後の抵抗を試みつつあつた松江を攻略し退却する敵を〇〇方面に向け急追中である

淞滬警備司令部占領
九日松江も占領

(上海九日發同盟)令部に日章旗が翻へつた

九日午後三時龍華淞滬警備司令部占領

我が杭州灣上陸部隊は九日午後松江を占領した

上海を完全に包圍
松井指揮官の言明通り

【上海九日發同盟至急報】中山路上を滬杭甬鐵道に沿ひ南下中の我が戰車隊は既に九日正午虹橋路同文書院を通過し午後一時遂に龍華に到着、茲に上海包圍陣は完成された、事變發生以來八十九日、松井最高指揮官が外人記者に十日以内に上海を包圍すると言明したその十日目に當る

虹橋飛行場を占據

【虹橋九日發同盟】滬杭甬の敵第一線を突破した軍井、脇坂、下枝の各隊は本早朝來モニュメント路(律坊路)を中心として攻撃前進に移り上海事變の導火線となつた虹橋飛行場に進擊午前九時完全にこれを占領した

【上海九日發同盟】蘇州河より虹橋路に到る南北及びモニュメント路より滬杭甬線道に到る東西の線に依つて包まれた長方形の地域内は九日午前十時半わが軍の完全に占據するところとなり敵影を見ず

戰車、南翔市街に突入

【上海九日發同盟】九日早曉江橋鎭を奪取した和知、淺間南部隊は更に南翔攻擊を開始し山内〇砲隊と協力、敵主陣地に肉薄し敵は陣地を捨て総退却の兆あり、細見部隊戰車〇台は南方より敵の側背を突き南翔市街に突入、市街の内部は我が戰車隊の蹂躪に委ねられてゐる

【上海九日發同盟特派員】南翔と蘇州河を結ぶ敵の重要拠點たりし江橋鎭も昨八日午後七時十五分遂に我が和知、淺間南部隊の占領する所となり蘇州河南岸の敵は前面よりは〇〇、〇〇兩部隊の猛擊を受け、後方よりは新鋭上陸部隊に背後を脅かされて遂に潰乱し全線に亙つて總退却を開始した、石井、田上兩部隊は敵陣乱るると見るや九日早朝潰ゆる敵を追ひ朱家巷、陸家宅を奪取して猛追撃中で南市の占領も時間の問題と見られてゐる

臨時全體會議
上海領事團が開く

【上海九日發同盟】皇軍に依る上海包圍完了とともに國際都市上海は全く新なる事態に直面することとなつたので上海領事團は首席總領事たるノルウエー總領事オール氏の招集の下に九日午後二時より工部局にて臨時全體會議を開き新事態に處すべき根本方針に關し種々協議した、なほ同會議には日本を代表し岡本總領事が出席した

南市方面の支那人
佛租界に雪崩込む

【上海九日發同盟】敵が退却に際して南市に放つた火は徐家滙路を南北に繋ぐ打浦路一帶に亙り恰も南市を東西に遮斷するが如く炎々として燃え擴がり北寄りの強風に煽られてゐるが、敵の掠奪と大火に怯えた南市、龍華方面の居住者は雪崩を打つて佛租界に逃げ込みつつあり、佛租界當局はこれが制止に躍起となり非常な混亂を呈してゐる

近衛首相參內

【東京九日發同盟】近衛首相は九日午後二時宮中に參內、天皇陛下に拝謁仰付けられ、一般政務に關し奏上種々御下問に奉答退下した

南翔も動搖

【上海九日發同盟】上海軍九日午後六時三十分發表

一、瀏河塘クリークを經て南方に敵を急追せる我が〇〇部隊は午後一時頃戰車隊と共に南翔鎭を占領し同地及びその北方陣地に兵力を配置し南市以西に於ける抗日分子の掃蕩準備中なり

二、昨夕一部を以て江橋鎭を占領せる〇〇部隊は今朝來南翔を猛攻し敵兵は動搖の色あり

三、黃浦江北岸に進出せる〇〇部隊は本日午後一部を以て松江市街を掃蕩すると共に他の部隊を以て潰走する敵を急追中にて又〇〇部隊は閔行鎭を占領し潰走する敵を追擊中である

渡洋部隊活躍
連日敵軍を爆破

【〇〇基地九日發同盟】わが海軍渡洋部隊の大膽群は最近連日に亙り惡天候を衝いて滬杭甬線上空を襲ひ五日未明の陸軍大部隊杭州灣北岸敵前上陸に空からの協力を與へ燦然たる武勲を樹てたが九日は敵の總退却路を遮斷すべく大杉大尉、渡辺中尉指揮の〇〇機、標貝大尉、日暮中尉指揮の〇〇機、原田中尉指揮の〇〇機を以て早朝來前後三回に亙り滬杭甬線と京滬線を結ぶ蘇嘉線を襲つて交通線を爆破し更に蘇州、呉江、平望鎭、嘉興等要地の軍事施設及び軍用列車を爆擊粉碎悠々基地に歸還した

支那要人が大恐慌
外人に縋るか

【上海九日發同盟】上海包圍陣の

青浦縣城大爆擊
退却部隊に巨彈の雨

【上海九日發同盟】九日午後零時三十分頃より我が海軍〇〇機は高家灣より青浦縣城に至る大道路に充滿せる敵の退却部隊を猛擊し連續的に巨彈を浴せ殲滅的打擊を與へ人馬の空中に舞ひ上るのが認められた、尚青浦縣城は我が海軍機の猛爆に遭ひ正午過ぎより大火災を生じ黑煙天に沖してゐる

龍華鎭を完全に占據
大上海の交通を遮斷

【上海九日發同盟】川並部隊は九日午後零時五十分細見部隊の戰車〇〇臺を先頭に龍華鎭に突入し午後四時これを完全に占據し茲に大上海の陸上よりの交通遮斷を完成した、なほ石井、田上兩部隊は引續き西南に向つて進擊中である

日支紛爭の解決
會議では駄目
各國代表漸く悟る

【ニューヨーク八日發本社特電】九國會議は對日回答に對する日本政府の復答を待つてゐる形だがニューヨーク タイムス紙ブラッセル特派員が八日報道する所によれば參加諸代表間には日支紛爭は會議の外に於て解決すべきだと云ふ意見が漸次有力となつて來たと云はれる、同特派員の報道要旨左の如し

ブラッセル會議側は支那に對し平…は會議では解決されぬと云ふ意見を徐々ながら判然と感じて來た樣で、既に日本側の和平條件がヒトラー總統の手許に來てゐると云ふ報道は彼等の見解の變化に資したものだ、支那は恐らく重要問題について合意の困難な國際會議よりもドイツの調停を喜ぶだらうと云ふ事を代表達は信じ始めてゐる、かくて會議は間もなく解散の準備をするだらう、デヴイス米代表は當初回答の中に「武力行使によつて満足な結果を得たる事はない」と云ふ簡單な文句を挿入しようと努力したが無駄だつた、獨逸國家を怒らす事は誰でも恐れてゐるのだ、デヴイス代表は今や會議から具體的成果を得る事の困難を認識した樣だが、何等かの努力をなすべきだと主張してゐるものの如くである

定例閣議

【東京九日發同盟】九日の閣議は午前十時四十分開會、先づ廣田外相よりブラッセルに開催中の九國會議より帝國政府に再招請の正式通告あつた旨報告し、これに對する政府の態度を十二日の閣議で決定したい旨を諮り各閣僚とも異議なく諒解し、次で瀧企畫院總裁より現下の時局に鑑み國家總動員法案を來議會に提案すべき委員會を設置する旨報告諒解を求め、更に杉山陸相より上海方面の戰況に就

總動員法案
準備委員會設置

【東京九日發同盟】九日の定例閣議で瀧企畫院總裁より提議承認を得た國家總動員法案は現下の時局と將來の戰爭に適する事變に備へる爲め國家總動員の準備と實施に必要なる基本的規定を爲さんとするものであつて企畫院ではこの法案を立案する爲め近く關係官吏を以て準備委員會を設置し十一月半までに完成の筈である

中樞機關は企畫院
內閣訓令を發す

【東京九日發同盟】政府は九日の閣議で現下の事態に即して國家總動員に關する諸規定を完備し來議會にこれを提案すべき基本方針を決定したが、その重要性に鑑み內閣訓令を以てその中樞機關を企畫院としその意義を弘く國民に周知せしむることに決し、閣議の決定を經て九日直ちに左の如き訓令を發した

內閣訓令(要旨)

愈々國民精神を昂揚して國力發揮の源泉を審査すると共に生產力の擴充、收支需給の調節、配給の適正、國際收支の均衡を圖り依つて以て綜合國力の擴充運用に遺算なきを期する爲め政府は企畫院をして國家總動員の中樞機關たらしめ當面の事變に對處すると共に事變後に於ける國力の飛躍增進に備へんとするものである、當務者は政府のこの意を體し夫々努力すべし

工場被害
五億元
總數二千工場

【上海九日發同盟】上海市社會局では事變發生以來國内各地にある工場の損害に就き調査中であつたが八日上海市內だけの調査報告を實業部へ提出した、右合計に依れば被害工場數二千餘、損失總額五億元、其內に閘北、江灣、呉淞、浦東等の工場で全潰されたものも含まれてゐる

完成に依り長忍怖を來してゐるのは支那側要人、官吏、抗日人民戰線派、共產黨員で租界當局が外國領事館の保護に縋るのみとなつた

軍司令官を總督が招待

小林總督は九日午後六時半より古莊軍司令官を官邸に招待して新任歡迎を兼ね和やかな晩餐會を催したが、主賓の外に秦軍參謀長、古野總理部長、緒方海軍武官、長崎高級副官、增岡隊長、林參謀長、三田總務長官、保野警務局長、田知事、石井市長、民間の保田、松木、三好、加藤氏等が陪席として出席、主客歡談裡に八時過ぎ散會した

高岡事務官出張

台北帝大事務官高岡淺藏氏は十日蓬萊丸にて台北發東京、宮城、石川、岡山の各府縣及び北海道へ出張、大學官制の改正につき關係當局と打合せた後各大學、同附屬病院の視察をなし十二月中旬頃歸任の豫定である

人事

▲三田臺大總長 臺北市佐久間町三ノ十總長官舍に移轉
▲吉田一郎氏(日本アルミ專務) 十日高雄より來北(鐵道ホテル)
▲鈴村忠信氏(高雄州地方課長) 九日夜行にて歸任
▲山本雄一氏(三井物產高雄支店次長) 九日來北(吾妻)
▲山崎英太郎氏(日糖支社營業課長) 九日夜行にて歸社
▲黑木彌之進氏(日東商船營業部長) 九日來北(日之丸館)

天無口

東京の上智大學に獨逸教授が先頭でゐるビッテル教授が先頃ドイツからシベリア鐵道で日本へ歸つて來る途中、ロシアの諸情勢を視て來たさうだが、その言ふ所によると頗る面白い一節がある▲鐵道の沿線でソ聯赤軍が演習をしてゐるのを見ると彼等の使用してゐる機關銃は何れも木製の模型であり實物は使用させてゐない、これは實物を使はせると何時どんな陰謀を企て何をやり出すか判らぬ爲めであるさうだ、それにしても自國の兵隊を信用することの出來ぬ樣になつてはお了ひで、こんなソ聯に極東で何ができませう——とある▲本年の七月、內蒙古を一巡して歸つた末永節君といふ人の話によると、蒙古人は"日本人と蒙古人とは同じ民族だからあなた方も蒙古へ來て住んではどうです"などと言ひ、非常に親切に待遇し同君も感謝したさうだ、內蒙古と多倫附近から六十キロばかりの處に河があり此の流域が元の上都と言ひ元寇の役でお馴染の忽必烈が居た都城で、今は荒廢に歸してゐるが跡だけは明瞭に遺つて居り礎石もあるといふ、都城の長さは一側で約二十丁もあり之が廣漠たる蒙古平原の沙漠の上に立つて居り其の昔を想像してこれも感無量であつたといふ

國純產
日東紅茶

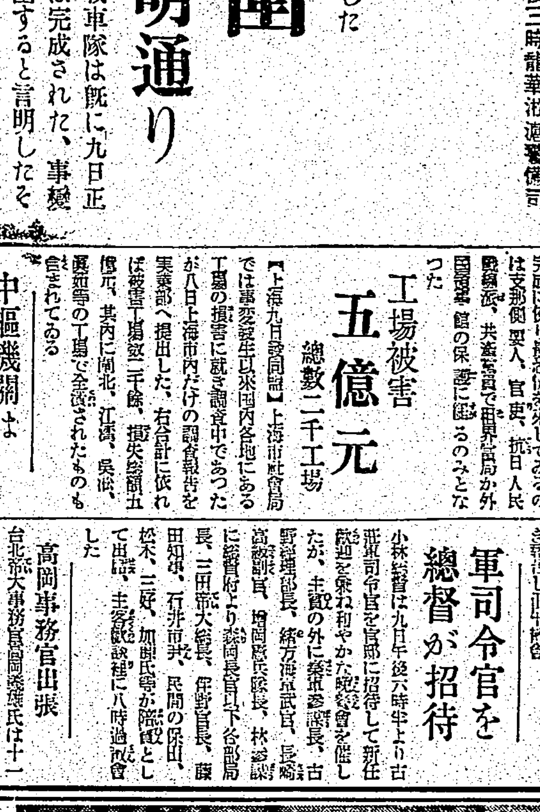

★新品發賣記念
抽籤景品付
大賣出し

規定

期間 昭和十二年十一月一日より十二月三十一日まで
方法 右期間內ニ
(イ)購入シタ場所及ビ商店名
(ロ)懸賞廣告ヲ見タ新聞雜誌名ヲ記シ日東紅茶ノ罐ニ入ツテ居ル說明紙(新品ハ添附ノ說明紙)ヘ(テ左記ヘ送附ノ事、說明紙ハ新品ニ限ル)一封度分(二枚)、一封度ナラ二枚、四分一封度ナラ四枚ニテ一ツノ抽籤權ヲ生ジマス
(注)御自分ノ住所氏名ヲ明記シテ下サイ
抽籤 昭和十三年一月十五日本社ニ於テ嚴正ニ行ヒマス
當選者發表 昭和十三年一月二十日東京朝日、大阪朝日、大阪毎日ノ三新聞(朝刊)上ニテ、一、二、三等迄發表致シマス四等ハ現物送付ヲ以テ發表ニカヘマス
宛先 東京市日本橋區室町二丁目壹番地 三井二號館 日東拓殖農林株式會社懸賞係へ

壹等 青罐(特選) 赤罐(精選)各五名 鏡臺、テーセツト、ショール、婦人持腕時計(貳等ニ限リ青赤共通)
貳等 貳百名 多摩絹大島一反 百名 ファイバー婦人用地一着分
參等 貳百名 婦人用高級パジャマ 貳百名 特製化粧品組
四等 六千名 特製角砂糖 四千名 特製角砂糖
其他洩れなく粗品贈呈

新品値段
特選(青罐) 1封度 二圓二〇錢 1/2封度 一圓一五錢 1/4封度 〇・六五錢
精選(赤罐) 1封度 一圓七〇錢 1/2封度 〇・九〇錢 1/4封度 〇・五〇錢

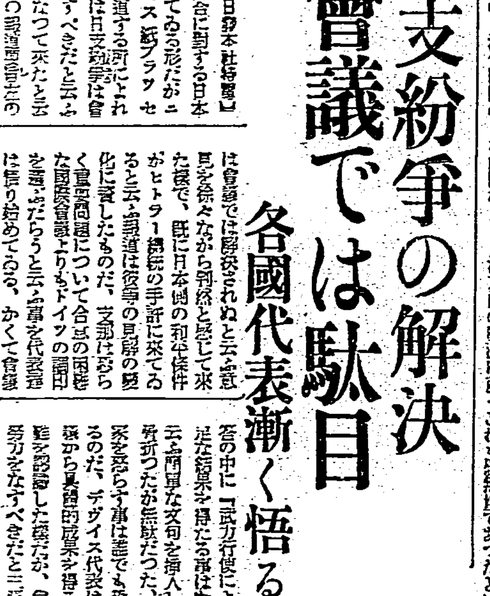

發賣元 三井物產株式會社
製造元 日東拓殖農林株式會社

臺灣產業組合の施行規則一部改正

農事實行組合と住宅組合に關し けふ公布さる

十一月十日附を以て臺灣產業組合規則施行規則の一部改正が行はれるが、右改正は農事實行組合と住宅組合に關する二点であつて、右に關し殖產局井田商工課長は次の如く語つた

一、農事實行組合に付ては從來主として產業組合法中の農業實行組合に關する規定を準用してきたのであるが昭和十一年法律第十號を以て產業組合法が改正せられ農事實行組合は今迄其の設立又は規約の變更等に付届出のみを以て足つてきたのを今後地方長官の認可を要することとしたのである、併し農事實行組合に對しては仍當分の間從前通の方針を以て臨む關係上右產業組合法の規定を其の儘臺灣產業組合に適用することが出來なくなつた為產業組合法第十條の三及第十條の四を改正し從前通の取扱をなすこととなつたのである

依て臺灣產業組合規則施行規則にかても改正の結果に基き第一條の十二及第一條の十三に於て『產業組合法第十條の四の規定に依り準用せらるる產業組合法第二十二條第一項』とあるを『產業組合法第十條の三第五項』と改正したのであるが實質的には從前と何等變りないのである

二、產業組合の住宅の建設、購入若は住宅用地の取得又は組合と組合員との間にかける住宅若は其の所有權移轉に關しては產業組合法第六條の二の規定に依り產業組合令の定むる一定範圍內にかて地方稅を免除せらるることとなつて居たのであるが、本島にかては從來此の種の地方稅がなかつたので免稅に付ての規定を要しなかつたのである、然るに本年地方稅規則が改正せられ本稅が創設せらるることとなつた為、住宅の範圍並に免稅の限度を規定したのであるが其の概要は左の通りである

イ、住宅とは主として住居の用に供する家屋及之に附屬する門、牆壁、物置、井戸其の他居住の為必要なる附屬設備を謂ふ

ロ、地方稅の免除を受くべき住宅又は住宅用地は產業組合に於て住宅の建設若は購入又は住宅用地の取得の場合を除き左の制限に依る

一、住宅は一組合員一戸とす

二、右住宅は一戸に付家屋各階の床面積合計五十坪以內

三、住宅用地は住宅に相應するものとす

計量器も けふから專賣

移入や修理も勝手には出來ない

十日より臺灣にかける計量器は政府の專賣となることになつた、右に關し總督府では度量衡所長の談の形式を以て次の如く發表した、本島にかける計量器(計溫器、比重計)は大正十三年臺灣度量衡規則改正に際し度量衡器同樣政府にかて取締る事となりましたが之が製作修理は專賣とせず民業に委ねて居りました

然し乍ら最近臺灣產業の進歩に伴ひ諸工業の發達も亦著しく從つて計量器類の需要も年々增加し其の正否は產業、學術、衞生上に至大な影響がありますので昭和十二年十一月十日以後之を政府の專賣とし器物の改良、檢定及取締の徹底を期せんとするもので其の要旨は左の通りであります

一、昭和十二年十一月十日以後は計量器(計溫器、溫度計、比重計等)の輸移入は勿論修理も亦禁止さるる事となりましたから一般に計量器を購入せんとする者は度量衡器と同樣總て計量器販賣特許業者より購入せねばならず又計量器を修理する場合は直接又は計量器販賣特許業者を通し度量衡所へ器物を提出せねばなりません

一、從來使用中の器物は昭和十六年十二月三十一日迄無檢定の儘之を使用する事が出來ますが器物の正確、取引上の公正を期する為可成速に政府の檢定を受けて下さい

要約以上の通りですが壓力計、比重計を比較的多數に使用して居る鐵道、專賣局、製糖會社關係各工場其他一般工場にかては度量衡所に直接問合せの上其の取扱ひ方を誤らない樣特に御注意願ひます

バガスの工業化 總督府でも眞劍

バガスパルプの試驗費を 來年度豫算に計上

甘蔗の副產物たるバガスの工業的利用は愈々具體化して近く臺灣に昭和製紙及び鹽水港製糖系のバガスパルプ會社(夫々資本金二千萬円程度)が創設される筈であり臺灣製糖でも九州帝大に研究資金を與へて本格的研究を進める模樣である、一方臺灣總督府では行政方面からパルプ統制を企圖しつつある反面に、技術的にもバガスパルプ試驗を強化せんものと意氣込んでゐる、即ち殖產局特產課の來年度新規要求豫算としてバガスパルプ試驗費一萬四千円を要求して幸ひ之を認められた、而して此の研究は商工課提出の工業試驗所の新設が中央政府で認められるならばその方に包含すべく、又若し工業試驗所案が中央で不成立となる場合には台南の糖業試驗所で實施する段取りとなつてゐる、何れにするもバガスパルプに關しては當業者の積極的起業と總督府の內面的助成とによつて愈々強固な新產業として基礎を築ける迄になつた

證券取引併置の 業務規程細則案

今月一杯を要する見込

台南北米市場では八日の新株會議にかて取引所法の施行を決す規則業務規程により正市と定期、實物證券取引並置實行案の骨子を決定したるは既報の如くであるが此の骨子案に基き證券實行上のあらゆる方面を研究の上、業務規程細則案を作成中であるが業務の性質上之が完成には今月一杯を要し、總督府に認可手續を取るのは早くて月末又は來月上旬と見られる、實施は來年四月一日の希望である

全島より 關係業者を網羅し

鐵道部主催 荷主懇談會

豫期以上の效果を收む

交通局鐵道部主催の第二回荷主懇談會は九日午前十時から台北市鐵道ホテル餘興場にかて開催された、出席者は

中井(高)池田、松本(虎)三好、中村(一)長谷川(上)、稻田などの諸氏をはじめ西松、大汽、辰馬、鈴木、湯淺、明治、大日本、鹽水港、帝國、昭和、新興各製糖會社、三井、三菱、杉原、加藤、郵船、商船、日通、日東、丸一、道路港灣課、遞信部、殖產局、專賣局、財務局の各代表者二十一名

主催側より渡部鐵道部長、小川運輸課長、松浦課長、藏元貨物係長、基隆、高雄、新北各驛長、貨物主任その他係員六十名、合計四十七名

渡部鐵道部長の挨拶についで小川運輸課長司會となり直に議事に入る

一、鐵道輸送計畫に關する件 藏元貨物係長より來るべき繁忙期に際する當局の方針について過日本紙に詳報せる如き內容を述べたるに對し高雄驛長は特に專用車を廢して普通列車を增加する方針に非ずやとの質問あり、藏元氏よりさに非ず昨年より專用車十車增加の豫定なる旨回答

二、倉庫荷役に關する件

イ、上家倉庫については現在の收容能力不足をバラック倉庫の急設により、混雜緩和を計りたいが濱田氏から昨年より約二百人苦力が減少してゐるが何とか苦力を得られないので中部まで手を廻してゐるからここ一、二週間で見込がつく筈であると述ぶれば、日東黑木氏はなかなかさうはゆかぬと詳しい事情を說明、基隆港については山口濱田氏から說明あり

ロ、荷主と苦力の關係について高雄驛長より說明あり

ハ、時局關係で船腹の不足を來してゐるが何とか善處せられたいとの要望あり

二、勞力問題 時局柄基隆、高雄兩驛とも勞力不足を來してゐる模樣であるが繁忙期に際し如何に對處するかと小川課長より意見を求めたるに對し、高雄中村氏は勞働者は出來る限り內地から手を廻して居るから一、二週間で見込がつく筈であると述ぶれば、日東黑木氏はなかなかさうはゆかぬと說明、基隆については濱田氏から昨年より約二百人苦力が減少してゐるが何とか苦力を得たい旨說明があつた

三、荷主の荷役に適切なる岸壁設置方促進の件(日東提出) 松本道路港灣課長より研究して善處する旨回答あり

四、荷役時間延長勵行の件(日東提出)

夜間到着の鮮魚、蔬菜類は即時荷役して貰へば倉庫の能率增進をはかり得るとの高雄驛長の意見に對し高雄臨港線利用者より規定に如何ともならぬ旨回答あり、なほ現場にて協議することに決定

五、船腹に關する件

船腹不足の折柄、砂糖の輸送その他貨物の增加せる物資を如何にするかと云ふ重大問題であるが、中村商船より入荷には遲くないが荷役能率の改善をはかれば可成りの便利は出來ると說明、遞信部稻田海事課長は幸にして船腹不足は今日まで甚しい支障を來さなかつたし海務局監視の強化の影響もあり、遞信省でも十分考慮されるの旨說明があつた

六、荷役方法 荷役方法の改善について主として黑木氏より意見あり

七、荷主側より荷役に關して了解してゐるが昨年と同じ程度の船腹を集めるには極めて困難であるのに砂糖、米とも出荷增を豫想される本年特に當局からお願したいことは出來る丈船腹の利用率を高めてもらひたいことである、と述べ更に運賃引上の問題であるが出來る丈船腹を集めるにしても努力してもらひたい旨をほのめかす

六、田町驛を高雄驛の補助驛として荷役場を設置されたき件(日東提出)

黑木氏より提案理由の說明があり、之に對して藏元氏より高雄驛改修の計畫よりして不可能なる狀態にあるが意見は參考として聽取する旨回答あり

最後に三井池田氏は鐵道當局に對して貨車の增加、引込線の增設について努力されたき旨述べ、閉會に際して渡部鐵道部長は當局に對する希望は何れも一應研究の上善處する旨を述べ又來年度豫算に可成り輸送的なるものを要求中なることを說明午後二時閉會した

十三年度の 分蜜糖島內供給

四十一、二萬擔の見込

糖業聯合會臺灣支部で協定する分蜜糖の島內消費向け供給高は毎年十一月までに決定することになつてゐるが明十三年度分は十月の支部例會にて意見の交換があり大體九月迄の引取實績に基き來月二十日の例會にて決定することとなる模樣である、而して十二年度分は供給高四十六万擔の內約四万擔は昨年十二月中旬出され九月末迄に三十六万擔で居り殘り十万擔で需給後は多少消費も停頓してゐるので月平均四万擔は出なくとも內地に二万五千擔見込として結局十万擔以上の消費は到底見込めない所である、月迄の消費に對し一杯々々となり前年の如く新糖早出しの必要を認めぬので十三年度分は正味十一ケ月分として四十一、二万擔に落着くのでないかと云はれてゐる

臺中農會入札

【臺中電話】昭和十二年第一期作用肥料入札は九日午後一時より州農會にかて行はれたが結局大豆粕十万九百四十四枚は臺中州下各驛渡一枚一圓六十九錢四厘にて三菱商事の手に落札した

臺南州下の 二回調查產糖見込

臺糖鹽糖五工場の分

【台南電話】台南州下の製糖會社各工場區域に於ける第二回產糖調査の結果既報以外の分は台灣製糖三崁店、車路墘、三工場合計蔗園甲數七千七百七十五甲、收穫見込九億五千六百十一万二千斤に第一回調査に比し八千百八十四万八千斤の減を示し鹽糖新營一場五千九十九甲六億六千五百八十九万二千九百斤、第一回調査に比し八百五十四万九千四百四十斤の增加で岸內工場は二千五百五十甲二億一千七百五十三万二千三百八十八斤の減少を示してゐる

高雄州下の 二期在來は減收

出穗期の風害甚だし

【高雄電話】高雄州下の二期在來米は出穗期に接近しつつあるが蟲害成績が比較的良好なるに反しクロガネムシに次ぐ風害は丁度出穗時に際會し其上水不足した為め被害は一般の豫想を裏切つて案外に甚だしく東港、潮州、鳳山、岡山各郡下の高燥地帶は四割減收他は平均一割乃至二割減收を傳へられてゐる、一期米の稻熱病の損害を二期米でとり戾さうとした努力は遂に水泡に歸したわけで、減收をめぐり小作人對地主の交涉はぼつぼつ始まりつつある模樣であるが石拔檢查其他の經費增加の折柄業地は全く泣つ面に蜂の態である

昭和の今期產糖

分蜜七十五萬千餘擔 赤糖十六萬八千餘擔

昭和製糖の十二、三年期產糖は第二回調査の實績によると原料採取甲數七千一百九十甲、收穫見込高六億八千七百二万二千百五十斤甲當收穫見込九万四千九十七斤、歩留一割三分三厘として蔗糖見込高九十二万八十七擔となつてゐる 此內新式製糖四工場分を合計すると採取面積六千八十七甲、收穫見込高五億八千百二十八万九千六百二十斤、甲當收穫九万五千五百十斤、歩留一割二分九厘五毛として分蜜糖產額七十五万一千八百九十一擔を豫想され赤糖は竹山工場十三万一千四百三十二擔、大湖三万六千七百六十二擔、計十六万八千百九十六擔を見込まれてゐる、第一回調査に比し新式工場は歩留高稍高減し居るも赤糖工場は原料收穫が增進を示してゐるから分蜜赤糖を通じた總體は九十二万擔と前期に比し三十一万擔の增產となつてゐる、工場別に收穫見込と產糖見込を示せば

	原料收穫見込(千斤)	蔗糖高見込(擔)
宜蘭	一六〇、三二一	二一七、五九九
玉井	一八六、八四六	二一九、七二五
苗栗	一四五、〇三三	一八五、六二七
沙鹿	七二、一六六	八八、六九七
新式計	五八一、三八七	七五一、八九一
竹山	八〇、六二四	一三一、四三二
大湖	二五、〇〇九	三六、七六二
赤糖計	一〇五、六三三	一六八、一九六
總計	六八七、〇二〇	九二〇、〇八七

因に歩留は宜蘭一割二分一厘、玉

不足緩和され セメント低落

淺野、日本等が大量移入

【高雄電話】高雄島內のセメント供給不足を補ふ為め淺野セメントでは十月末內地より淺野セメント八千噸、日本セメント四千噸計一万二千噸を入れたので品カスレはすつかり緩和され、高値一円二十五錢を唱へてゐた小賣値段は之が為め一円十錢を唱ふるに至つた、他店の入荷もあり工事中の島內大小工事は之を以つて手當一巡となり需要はほぼ一轉して供給は一轉して見相當餘裕を持つに至つた模樣である、然し南部は之から新需要期に向ふので再び供給不足の虞なきやう淺野セメントでは今月中に尚四千噸を入れる模樣で之によつ小賣値は一円五錢所に落着くものと見られてゐる

臺北商工會 臨時總會

常議員の補缺と增員

台北商工會は十三日午後一時三十分より常議員會を、二時より臨時總會を開き新入會員約五十名の顏合せと其後の加入申込者の承認並に常議員四名(三十人、大島卓爾氏の補缺及會員の增加に伴ひ規約を改正して常議員の定員(五十名)增加並に選挙の件を附議する由

臺北州農會 けふ豆粕入札

台北州農會では十日午後二時より來年一期米作用大豆粕十九万四千五百五十枚の入札を行ふこととなつた、之にて同農會の肥料入札は一段落を告げる筈である

東京市中コール(九日本社特電)

	安値	高値	標準
翌日拂	〇・〇〇	〇・〇〇	〇・〇〇
月越物	〇・〇〇	〇・〇〇	〇・〇〇

日銀帳尻(九日本社特電)(單位千円)

發行高	一、六八六、五四五	
正貨準備	八〇一、〇〇〇	
預金	三四四、三五〇	
貸出	八九一、一二四	

米穀檢查の 手數料引上げ

八錢から十錢に 組合は一錢上げ

米穀檢查手數料は六十瓩一袋又は一叺に付金八錢だつたが十一月一日より石拔檢査が施行された結果二錢上げの十錢と引上げ、尚ほ新に制定された三十瓩入は一袋に付五錢と定められた、一方台北米穀商同業組合の斤量包裝檢查手數料は一袋に付一錢五厘であつたが、之も石拔檢査を行つてゐる關係で、豫備檢査合格米に對し一袋に付一錢上げの二錢五厘と改訂し不合格米は全然無料とすることになつた

同業組合員の 石拔好成績

臺北は九三％強

臺北州下の同業組合員の石拔檢査成績は業者が緊張して石拔機の外に何ほ万石を補助として使用した大けに意外の好成績を擧げ左記の如く豫備檢査を通過した八千二百八十八袋の內、合格米は七千七百三十八袋(九三％强)の多數に上り業者はホッと一息の態である、尚は組合の豫備檢査は約二割方の不合格米を出したが、此の不合格米の檢査手數料は徵收されてゐないから現場業者は助かる譯である、大稻埕の本檢査は九日始めて施行されたが、其の前日に豫備檢査に通らない米は女工を傭つて手選りの方法をやつて万全を期してゐる

	袋數	合格	不合格
玄米 二日	〇〇	〇〇	〇〇
同 三日	〇〇	〇〇	〇〇
同 四日	〇〇	〇〇	〇〇
同 五日	〇〇	〇〇	〇〇
同 六日	〇〇	〇〇	〇〇
白米 八日	〇〇	〇〇	〇〇
同 一日	〇〇	〇〇	〇〇
同 二日	〇〇	〇〇	〇〇

大稻埕實業會 八日創立さる

臺北市太平町三丁目に於ける臭腦業其の他の內臺人小賣店が商工業の發達、商取引の改善、會員の親睦、國民精神の作興、體育の向上、國語の普及、倶物の統制、時局認識の向上を目的として結成された大稻埕實業會は八日午後七時より江山樓にて創立總會を開催、會則を審議したところ原案を可決し謝火爐氏より創立經過の報告があつた、次に委員選擧に移り投票に依つて當選した七氏が陳逸松辯護士を法律顧問に推擧し尚互選で役員を左の如く決定散會した

委員長(陳逸松)、副委員長(謝火爐、唐振)、會計(松井呉服店、曾山寬)、武田、大和製肥業、瑞祥陳培、洪裕蔡洪火旺、高瀨商店

因に同會は十二月一日より日本市場の販賣を設け約四十万枚の證券を發行する由

內外商況欄 (九日着電)

米期 前れ一巡し 値頃賣りに一服

堂島米況前場

【大阪九日發同盟】今朝は前れ一巡に利喰急ぎとなり期近安に先限は出直し、地場筋賣り一服に先限鮮筋、地場筋買ひ三十二円六十五錢と四十方下放れで寄付き値頃觀に惡せられ五十八錢と安値に下押し結局九十九錢と下迄つて前場を終る

堂島米況後場

【大阪九日發同盟】後場は利喰急ぎに壓せられ先限は三十二円五十三錢と六十方下放れて寄付き期近の出直しに六十一錢と引締め結局六十四錢と高値引け

堂島雜觀

【大阪九日發本社特電】第一回收穫豫想は明十一月一日現在全國在來米で字は明十日迄りから分割發表されるだらう、收穫豫想は七百五十万石位と見られ從來七百五十万石見當の人氣が中心となつてゐる▲七百万石說の强氣もあり一新高値を印すに至つた米價は自然安くなく新規賣建てを見越しを强引に振り、期近米商品に押目を作つては上げる▲期近中心にあぶ人氣もあり先限は先ず三十二円を割つて押目を狙る迄の氣分もなからう、同收穫豫想を在米知何によるものである

米界餘聞

【大阪九日發本社特電】昨日京城に於て鮮米の運賃組合會では現在の貨車より石九十錢上げを主張し米穀聯合會側として三円以上を主張して居るが結局は三円以上の引上げは避けられないであらう▲買方筋の買物も月內翻に限定の形で買上げ殘高が來月付拾十万石は下らぬと見られ現實のカスレ延長の深刻化を惹起し稍質安心需要の小さなのが注目される▲昨今の天候不良は刈入れ乾燥の遲延必至と觀られる(依て買方針一頁の外はない)

堂島兩建控除帳合		
當限	三七、八〇〇石	賣方買方下十四店
中限	三二、七〇〇石	賣方買方下十一店
先限	三三、三〇〇石	賣方買方下十四店

大阪期米後場

	寄	中	引
一月	三三、〇九	三三、一七	三三、二三
二月	三二、五九		
三月	三二、〇一		
四月	三二、一五		
五月	三二、〇〇		
六月	三一、九〇		

東京期米後場

神戶期米後場

大阪正米標準值 (九日本社特電)

東京銘柄清算前場

砂糖 消費稅引下見越で投げ安

大阪砂糖清算後場

清算【大阪九日發本社特電】外糖新甜消商稅引下げ發表に先行き新事の實總安に寄り嫌氣投げ有出に買惑

現物【大阪九日發本社特電】四丁安に寄り嫌氣投げ肘出に安値

大阪砂糖現物(九日本社特電)

穀肥

神戶豆粕後場

神戶硫安相場

神戶穀肥市中相場

下關麥粉相場

島內商況

正米市 蓬萊小甦り 丸糯小浮動

一期蓬萊米 は今朝期米反落を眺め小口の利喰に小甘かつたがア下筋限強と期米反騰を入れ高調和その他の買物多く小甦りに終る

二期丸糯米 は期米反落と天候回復で出荒買迫入氣とな小口の賣值は內地弗々引合ありと傳へ突込に各限共五六丁下押したがアト安值は底固く內地向引合ありて其出荒も崩れず西商內に小戾し結局小浮動保合に終つた

臺灣正米市場後場

臺米現物相場

臺中米價 (九日)

臺北雜穀肥料 (臺北商工會)

株式 不勢乍らも 突込警戒下支へ

兜町前場況

【東京九日發同盟】長期、短期の模樣眺めに乏しからぬ人氣を示して居り諸株とも買方の手詰め急ぎから落調を殘けた、紡績株は鐘紡一円五十錢安をはじめ日清紡も五十錢安、人絹株も帝人新一円二十錢東レ新二円六十錢安を筆頭に東京人絹一円安、軍需株も總崩的に軟調で浦賀一円四十錢安の外日立、電工、鋼管新等も八、九十錢安、船舶株、砂糖株、石油株はボンヤリ、以下の雜株も概ね區々鈍調で鐘金株も日鐵一円七十錢新八十錢安、東株は旧變らず新十錢高と保合つた

短期、昨日の反落で警戒氣分強いがさりとて突込んで賣るものもないので市況は又閑散となり新東は百四十八円九十錢と變らずに寄付、アト九円中心の小往來に結局九円三十錢と小緊く大引、新鐘、帝人新、東レ新は更角賣り落ほれたが昨日相當下げてゐるので軟派の利喰ひ弗々あり無待にも下げ兼ねてゐた、その他の雜株も閑現の模樣眺めに小浮動保合ひを示した日步、新東二十九錢、日產十四錢

兜町後場況

【東京九日發同盟】長期、突込んで賣るものもないのと上海戰局の急進展で押目待ちの買物弗々現はれ紡績株は新鐘の期近が二円七十錢反撥し、人絹株も倉絹、東レ新一円、三十錢方引返した、砂糖株東株は相變らず區々不活潑を示しその他の諸株は二菱新九十錢安と日產の一円二十錢高、淺野の一円高が注目され東株は相變らず新は一円高と强調であつた

短期、上海戰の大進展を傳へ投げ一巡後模の折柄とて人氣强分見直し新東は百四十八円五十錢と二十錢高に寄付、アト新進九十円七十錢までであり結局九十円五十錢と東が大引、他の諸株も概ね手仕舞ひ氣味となり殊に日產は業績強觀で西筋の買進みあつて六十四円高に昂騰したのが注目された

東京短期取組喰合		
新東	一八七、八三〇株	賣方三五店 買方六二店
日產	七五、六三〇株	賣方一〇六店 買方六八店

大阪短期後場

大阪長期後場

財界株界

【大阪九日發同盟】戰爭の正念場見たり杭州灣敵前上陸で昨日の大幅下げも原因の探究點から今朝は早くも目先的效物一巡の姿となりしもアメリカ株式の小反撥の外は強材料もなきため新規賣も東新以外に見當らず人絹株は特に原料高に依る業界不安に稍々もすれば下向き氣味と小戾しを見たるも賣氣は東新に寄はれ活氣なく東新のみの强弱で全般の人氣を支へてゐる有樣である

【東京九日發本社特電】三十万の大軍を擧げて抗日を絕叫した閻錫山の本據太原もあへなく落ちて山西は全く止めを刺されてしまつた、上海戰局も同樣南京はまさに咽喉を締めあげられんとしてゐる、もういい加減でネを擧げてもいい頃だが仲々擧げない、然し擧げなきや締め上げるばかりである、戰局が此處まで來ればネを擧げるのもそんなに遠くはなからう▲狼狽しきつた蔣介石は愈々政府や金融機關の上海放棄を決意した、さなきだに財政窮乏の支那國民經濟の心臟部上海を失ふことは今後のやりくり財政を一層困難なものにするだらう▲から毎日陰氣な雨が續いては強材料も混つてしまつて人氣を刺戟する作用をなさない、三國防共協定の成立は國家的には力強い問題だが株式の買材料にはならねといふ不利なことを申す連中がある▲何ごとも人氣が腐つてゐる故か皮肉に考へ兎角ケチをつけたがる傾向のあることは困つたものである、今まで國家の難局を買つてまで金儲けはしたくないと頑張つて來た連中まで氣を腐らして困つてゐるので益々場を暗くしてゐる、それに下期の決算期を控へてこんな風では一體どうなるんだらうと神經を病む向も少くない、成る程營業會社の盛衰を必ず一應は材料として買ふなり賣るなりするものだが今回はそんな氣配が見られないもう追付け年末の總決算が來るといふのにこれでは全く仕方がある▲當局が決定的となつてその後に來る大きな希望も今は目先のので目先の不透明なものが取除かれぬ內は容易に上り切れぬと見える▲腰の強い買方もかうちょいちょい出た芽を摘まれては途中で疲勞する許りで一朝一夕には立上がれるものではない▲人絹株の落調が殊に目につく、需給關係に惱み拔き人絹經價の如き前日六十円の大台を割ると云ふ有樣である▲對外為替もここの所發展的な新政策にあるので商事關氣を催した▲だ▲こんな狀態にあつて商社の高いのが注目を惹いてゐた滿鐵の傍系事業を一切鮎川氏に任して今後滿洲事業となれば業績も見直すのではないかとの期待からである商社の盛運を完了して最近ではあんな腐れ美をやつた私も滿鐵にはお氣の毒な話だが之を機會に話題するだらうと云ふ說も飛んでゐたのそもこの話は今初つたことではないがそれで相場が高いとはさすがの松岡氏も喜ばさうを得ない

北濱展望

大阪株式短期取組(九日)

大阪短期日步(九日本社特電)(單位錢)

絲況

大阪綿絲後場

大阪棉花後場

大阪人絹後場

橫濱生絲後場

大阪重要商品(九日本社特電)

大連特產前場況

【大連九日發同盟】歐州內地不良に特產各品とも弱落した大豆は買氣薄に寄付から弱くその後場も異地筋の賣物殺到に各限とも十餘錢方低落邦商は賣買双方に廻つた豆粕は大豆安に低落、商內は閑散で油は買物薄に十五円臺と落込んで引け商內は閑散であつた

大連特產前場

大連特產出來高

大連特產在荷高

白鶴

"一本日味美"

マルキン醬油

有價證券賣買 明治屋商店 月形寛次郎 臺北市大和町 電話一四参壹番 一四参貮番

臺灣瓦斯株式會社

第三回株金拂込公告

一拂込金額 一株ニ付金七圓五拾錢也

一拂込期日 昭和十二年十二月一日

但シ期日經過後ハ拂込期日ノ翌日ヨリ百円ニ付日歩金四錢ノ延滯利息ヲ附ノコト

一拂込取扱場所 臺灣銀行本店

ダンダンは風の妙薬

發賣元 東京市小石川音羽町 信生堂藥舖

代理店 大阪市東區淺路町二丁目 大木合名會社

同 支店

△各藥店にて取扱す▽

天幕 防空用黑幕 見本進呈 貨車覆 台北本町 竹腰商店

國大阪商船

國辰馬汽船出帆

日近海郵船

國大連汽船出帆

臺灣銀行

津浦戰線から

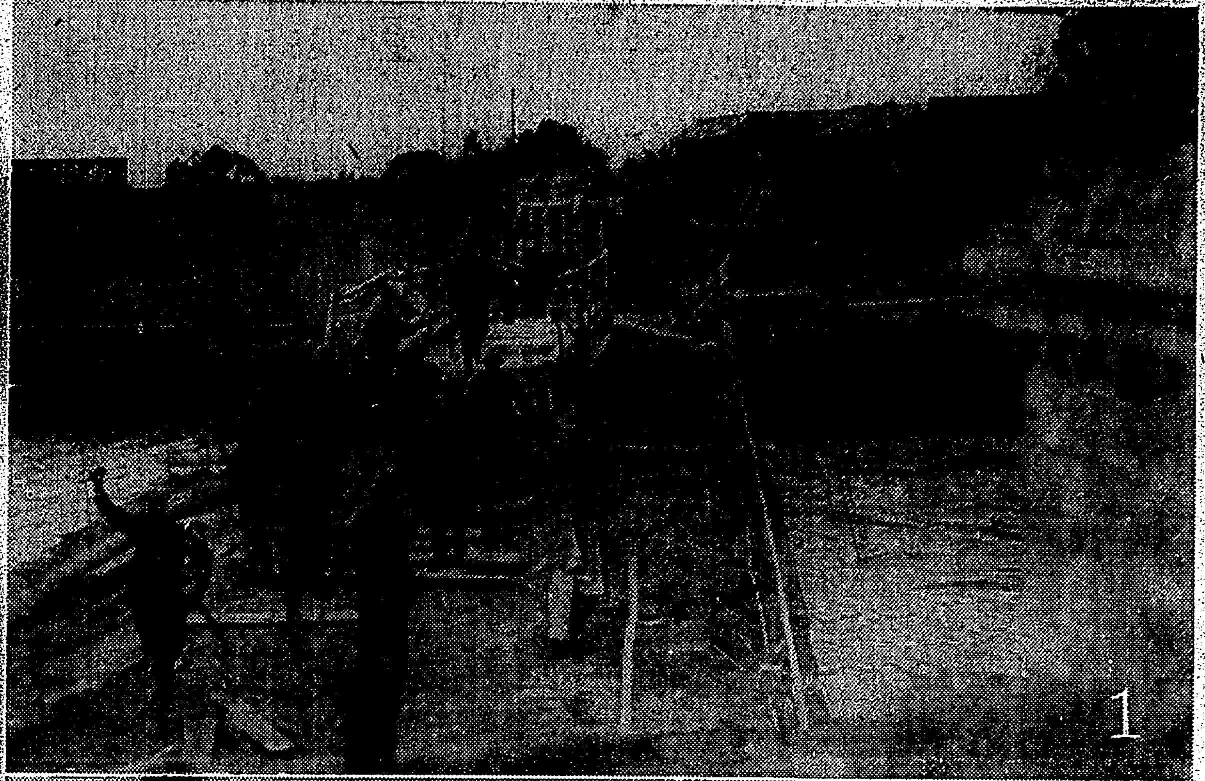

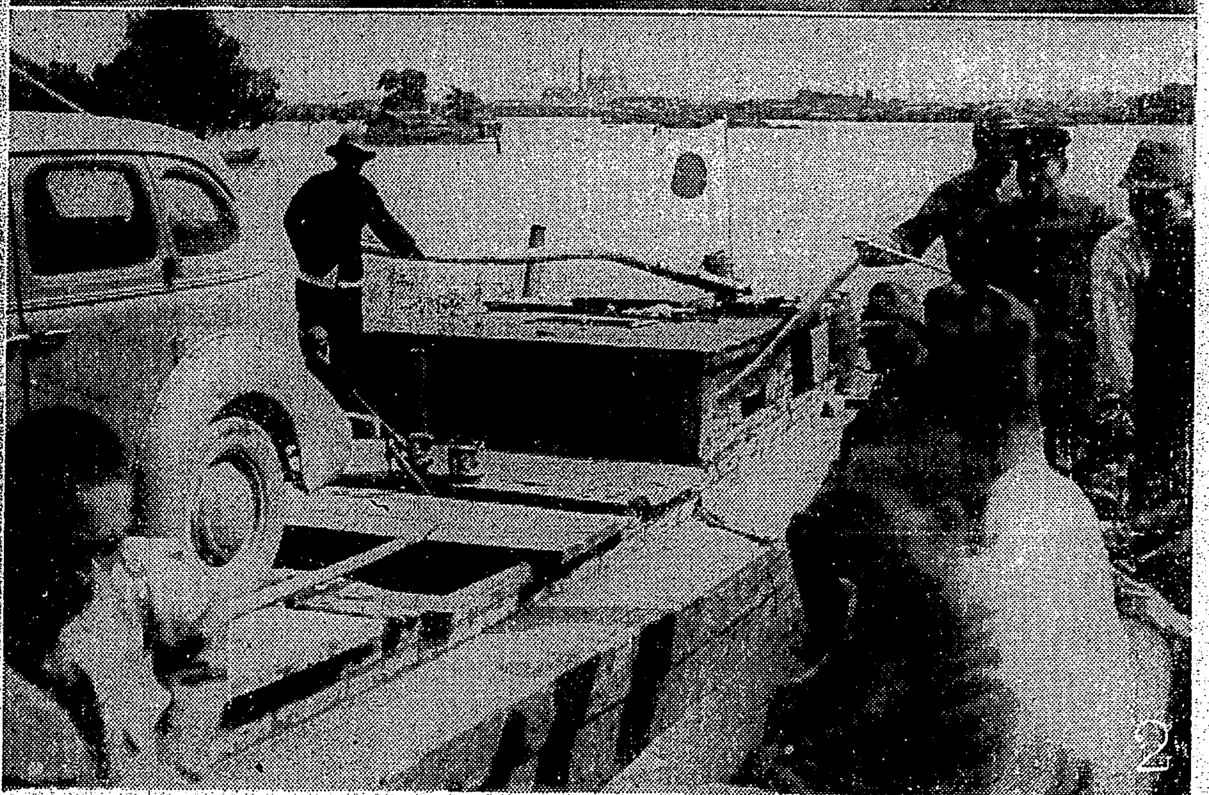

(1) 前進する長澤部隊（沙河橋）
(2) 子牙河に於ける杉村部隊
(3) 今井部隊の將士（小範鎭にて）

消化藥の白眉　タカヂアスターゼ

多くの疾患は消化藥を必要とする

東京・室町　三共株式會社

療病の要は病根を除き、榮養の保持增進に努めることである。如何に愼重に選擇された榮養食でも、胃腸の消化機能に缺くるところがあつては所期の效果は得られぬ、これ消化藥の必要な有力な一理由である。世に行はれた消化藥は決して少くない、然しタカヂアスターゼの如く、唾液、膵液中に含まるゝ殆どすべての消化酵素と纎維素、硫酸塩、燐酸塩その他に作用する十餘種の有要なる消化酵素とを包含してゐる消化藥は實に本品のみであつて未だ他に類例を見ないのである。タカヂアスターゼ發見以來既に約四十年その間に於ける貴重なる幾多の實驗業績と臨床經驗とは、凡ゆる疾患時の消化障碍乃至食慾不振に際して之を與ふれば消化を助け、食慾を增し、榮養を佳良ならしめる效果の顯著なることを立證してゐる。

說明書御申越次第進呈　粉末、錠劑各種

アスピリンは國産を

純國産の誇り

三共アスピリン

（登錄名 オボピリン）
感冒、頭痛、齒痛、ロイマチス、神經痛等の場合に賞用せられ、胃腸障害を呈せず

品質確實、效果佳良

錠(0.5)5錠入 30錢　〃 20錠入 85錢　別に包裝あり

東京・室町　三共株式會社

高血壓症に　ノルマトン

獨創的研究完成品　注射用と內服用
作用緩和にして效力持續性に富み、連用するも副作用なく應用安全、價格低廉なる特長を有す……

（說明書御申越次第進呈）

錠末 25錠入 75錢　注射 5筒入 80錢　別に注射液並に大量入あり

東京・室町　三共株式會社

腺炎諸症に　アンチフロヂスチン

濕布に優る消炎巴布劑
四十有餘年六十ケ國の名醫によりて推奬さらる
（一回の貼用十二乃至二十四時間有效）

扁桃腺炎・咽頭炎・淋巴腺炎・耳下腺炎等の外氣管枝炎・肋膜炎・肺炎等の場合に恰適す

150瓦入 65錢
300瓦入 1圓15錢
別に大罐入あり

【說明書御申越次第進呈】

日本製造發賣元・東京市日本橋區室町
三共株式會社

咳嗽喀痰に　理想的な　ブロチン

發賣以來二十有餘年常に第一位の聲價を博す

感冒、氣管枝炎、肋膜炎、肺炎、肺結核等にて咳嗽喀痰ある場合並に百日咳に推奬される。

（說明書進呈）
末 50瓦入 1圓也
錠 30錠入 40錢
液 100瓦入 85錢
別に大量入各種あり

理想的と稱せらるゝ特性は (1) 作用溫和なること (2) 無毒性なること (3) 氣味佳良にて服用しやすきこと (4) 連用するも嘔氣、嘔吐、消化器障碍その他忌むべき副作用のないこと (5) 奏效顯著なること等々であります。

東京・室町　三共株式會社

理想的な榮養强壯劑　三共ビタミン（膠球）

原因不明の虛弱者に
感冒に罹りやすき體質者に
各種疾患に對する抵抗力を增す…

一膠球中ビタミンA 7500 同D 300 白鼠單位を含有し、一回1—2個一日一乃至三回の服用にて足るを認められてゐます。
（詳細說明書にあり、說明書は御申越次第進呈）

20個入 80錢　別に大量入あり

東京・室町　三共株式會社

ビタミンBの始祖　オリザニン

保健に不可缺

最近の榮養學はビタミン（A、B、C、D、E等々）の發見によつて劃期的の進步を遂げた。わが國民は白米を主食とする關係からビタミンBの缺乏に陥りやすく、從つて脚氣その他の疾患を招來することが明にされた。

★

ビタミンBが缺乏すると、どんな障碍が起るか、その最も顯著な疾患は前述の脚氣であるが吾人の茲に最も注意を喚起したいことは其の未だ顯著な症狀を現はさない以前に起る元氣の消沈、活動性の減退、疲勞感、食慾不振、胃部膨滿感、便祕（時に下痢）、不眠等の症狀であつて、これにビタミンB劑たるオリザニンを與へると急速に是等を消失せしめると云ふことである。

★

又、兒童の成長發育上にオリザニンの有效なことは鈴木博士外二氏が大正三―四年東京市養育院の兒童に就て證驗されており、歐米でも病弱な乳兒や、榮養不良な小兒にビタミンBを與へて良果を認めた報告は少くないのである。

★

わが國民の食品に於て最も不足を告ぐる重要な榮養素はビタミンBである。從つて之が缺乏を來さぬやうに留意することは吾人の健康保全上極めて重大な事柄であらねばならぬ。オリザニンの發見も亦茲に動機が存在した。今や醫藥として又榮養的見地から種々なる方面に多大の貢獻を爲してゐる。

★

（詳細は說明書にあり、御申越次第進呈）

東京・室町　三共株式會社